（明治四十年十月廿四日第三種郵便物認可）（大同元年七月二十六日第三種郵便物認可）
康德六年三月十四日 昭和十四年三月十四日
THE SHENG CHING SHIH PAO （日刊） 星期二
西曆一千九百三十九年三月十四日 舊曆己卯一月廿四日 第一萬零三百九十一號 （一）

盛京時報
晚刊
三月十三日發行
本報價目本埠每份每月一圓四角（國幣）外埠郵費在內每份每月一圓六角（國幣）零售每份六分（國幣）
廣告刊費五號字每行十三字一日一圓（國幣）長期另議
發行人 染谷保藏
編輯人 菊池貞二
印刷人 栗光明
發行所 奉天隅田町九番地 盛京時報社
電話 編輯部二－三二八二番 營業部二－一二〇二二番 二－一八九七番
城內直賣所四－二三六八號
振替口座奉天一一三〇番
各埠支社 新京東六馬路 哈爾濱新八站永德街 大連榮町二番地 大阪北區堂島濱通一

上海傅宗耀市長
向租界當局嚴抗
以謀公共租界（治安維持 社會秩序 人民權益）之確立

【上海十二日電】上海特別市政府當局、前會、磋商對租界問題、茲因關於租界警備問題因日方現地當局與公共租界工部局當局之、協定、於政治的更行提出突進之要求、是以於十日以書翰之形式、由市長傅宗耀氏之名義、特致函於公共租界市參事會議長富蘭克林氏提出照會、其照會內容如次、

一、以調查租界內之戶口、強化警備、
二、復活越界路上之市政府警察出張所、
三、接收租界內之地方法院、
四、返還市政府之土地底帳、
五、禁止懸掛青天白日旗、

此照會係以以上五項所組成、以之照會於富蘭克林市參事會議長、提出以上之要求、故租界問題、逆料必更起發展矣、再者、於此同時、對於法租界工部局當局、亦以書翰之形式、嚴重照會提出如次三項之要求、即

一、以調查租界內之戶口、強化警備
一、接收租界內之地方法院、
一、禁止懸掛青天白日旗、

上海市長照會富蘭克林參事會議長如次、

最近公共租界內之恐怖事件、雖頻行發生、但犯人終未捕獲、橫行於其間、殊有日夜不安之狀況、以是貴工部局難免監督之怠慢及指導無力之責任、尤其貴工部局警務員職務之怠慢、尤爲難以否認之事實、本市長爲有維持治安及保護人民之責任故向貴工部局嚴重抗議、同時並提出左列五項要求、

一、最近恐怖事件頻發之原因、實爲租界當局使國民黨及共產黨暴徒在租界內自由行動、故租界當局速與市政府協力、第一先調查戶口、對於持黨員証者驅逐租界外、對於持武器者、按法律之所定、嚴加處罰、嚴重取締由陸路及輪船出入租界者、關於以上各種行動、倘租界警察官不足、由本市政府派遣警察官、與貴工部局警察協力、任維持治安、以期斷絕恐怖事件、

二、本市政府所屬之大西路前警察出張所、前被英國警備軍司令官不法封鎖致本市政府警察、在滬西不得執行警務、是以連續的不詳事件、頻見發生、誠不勝遺憾之至、希望對於該出張所即時再開、恢復舊權、仍如從前協力職務、否則本市政府爲治安計、不得已採取獨自之行動、

三、上海第一特區地方法院、尙未在本市政府之管轄下、亦爲恐怖事件頻發主要原因之一、此因該法院重慶政府之統治及支持下、在同一陣線之恐怖分子、但按法律所定、未加嚴罰、故本政府、確認有接收特區法院在新政權之統治下、並該院長及判事檢事、另由新政權派遣之必要、

四、關於貴工部局保管中之舊上海市政府土地底帳、本市政府、雖曾數次照會、應即時返還、但貴工部局對此未表示何等意思、實不可解、土地底帳、於中外土地所有者之權益有莫大關係、貴工部局之不返還、實故意侵害此所有權、若不即時返還本市政府、本市政府爲保障土地所有者之權益計、另行註冊、且將聲明廢棄貴工部局保管之土地底帳、故因是而生之土地所有者之一切損害、當由貴工部局賠償、望工部局當局協助前項企圖、迅速實現、

五、維新政府以五色旗爲國旗、故凡維新政府治下之地區、均不可不揭揚五色旗、但租界區域內、仍懸掛舊政府之青天白日旗、頗足淆惑民心、使國共兩黨之不良分子、益形跳梁、此於社會民心與國家大勢所及之影響甚大、故本抗議到後、望即禁懸前項青天白日旗、否則令揭揚五色旗、以後因懸掛旗幟問題發生事件時、當由貴工部局負責、

以上所要求之五項、於治安之維持及社會秩序之安定與人民之權益均爲重大事件、故望貴官特別留意是幸、

法租界迎合新政權意嚮
禁懸青天白日旗
日當局對此種行爲頗抱好感

【上海十二日電】法租界當局、十二日突然發令、禁止法租界內懸青天白日旗、當局對於違反該命令者、使租界警察強制扯下、但十二日恰値孫文逝世十四週年忌日、全市青天白日滿地紅旗密佈、各處抗違租界當局命令不肯扯下者、層出不絕、致演小衝突多起、向法租界當局此舉、乃係照應上海特別市長傅宗耀氏十日之提議以及採納維新政府當局意按而斷行者、日方對此行爲、頗以好感迎之云、

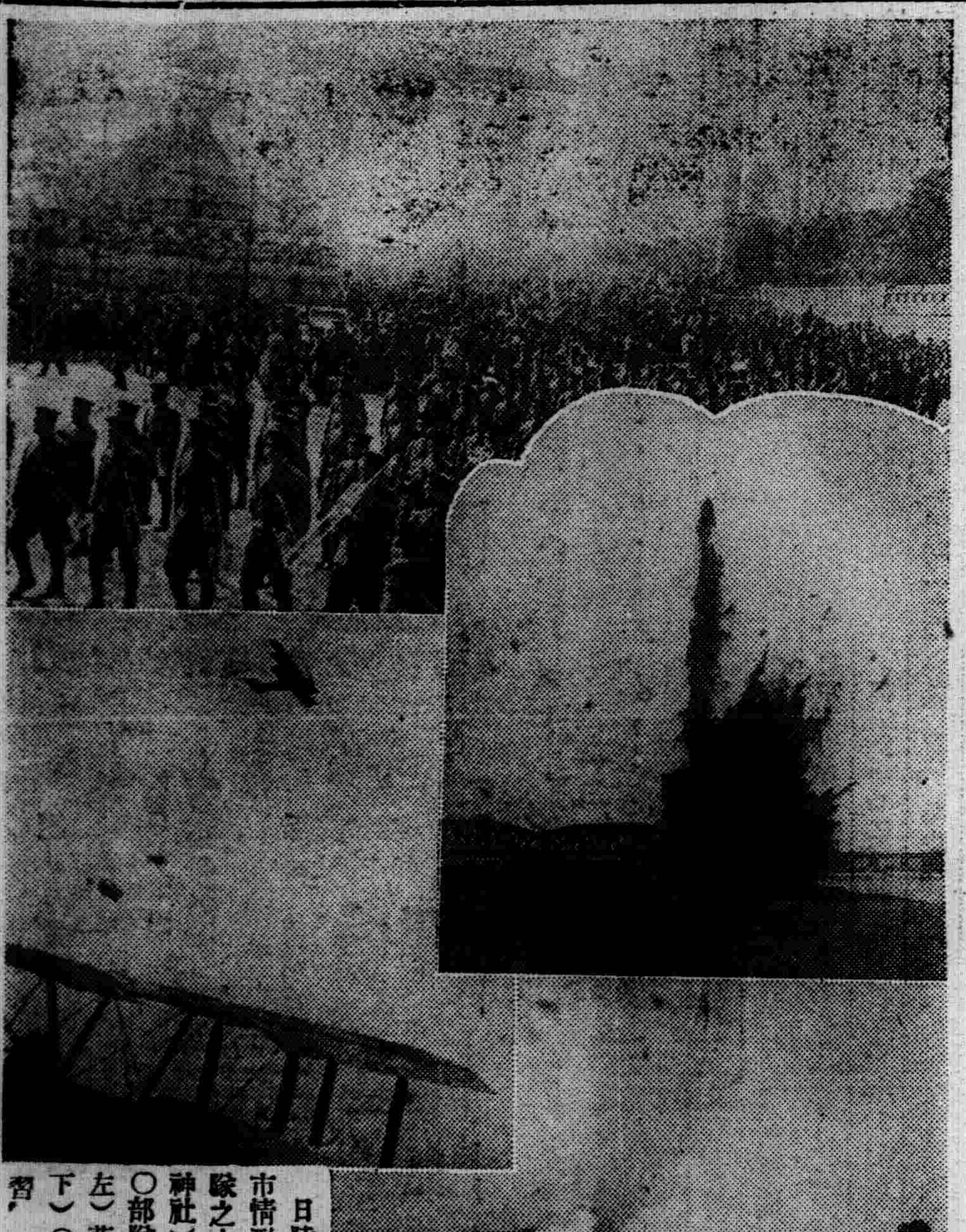

日陸軍紀念日、東京市情形（上）陸軍軍樂隊之大行進（在靖國神社）、（中右）〇〇部隊之實彈演習（中左）落下傘之實驗（下）〇〇部隊之渡河演習、

鄱陽湖畔敵前登陸
日軍精銳遂告成功

電】十三日午前七時日軍精銳〇〇部隊、在鄱陽湖畔屏風山北方敵前登陸成功、不損一兵、現向〇〇方面進擊中、

當決定維新政府經濟大綱之實業會議、八日在上海新細亞旅館召開、圖即王實業部長致辭、

印度國民會議表決
議長不信任案
左派完全敗北

【孟買十二日電】在孟南拉州陶里普拉開會之印度國民會議派年次大會、十二日以優勢的多數、否決關於先日甘地派右派提出不信任鮑斯議長案之左派修正動議後、表決議長不信任案、結果、當即通過、於是左派完全敗北、該案要旨如次、

一、會後瑙襲甘地氏所指導之向來政策、
一、惟有甘地氏可得指導國民會議派、執行機關須有甘地氏絕對的信任、
一、是以議長任命次期運用委員時、須從甘地氏之希望、

又陶里普拉大會、擬於十二日晚閉幕、大遭敗北之鮑斯議長以次左派之態度、頗堪重視、

同蒲線完全確保
長城西到處演殲滅戰

【〇〇戰場十三日急】

【大同十二日電】岸川隊之空前戰果、顯然觸目、喪失戰意之敵大部隊、陸續深向長城線西方潛入、日軍爲急追彼等目下到處展開殲滅戰中、而從來因此等匪團常受脅制之北部同蒲線、今已見完全確保、

長城掃匪戰 收莫大戰果

【大同十二日電】對於敗殘之傅作義第三十五軍第七十三師及共產軍新編六旅、斷然開始殲滅行動、日本北條部隊、諫山部隊之一部、在緊密協力下前八日以來、逐次開始攻擊、而在該掃匪戰、諫山部隊之廣川禮迪大尉指揮之一隊、爲遮斷敵之退路、九日午後三時、到達黃二波、發見敗殘共產軍四百而急襲之、收多大戰果、敵因此猛攻、遺棄多數屍體、向北方路繼續退却、又一方判悉慘敗潰走中之第七十三師一部約四百、潛入阿見溝情報之廣川隊、於十日早晨、對此急追前進、扼制兵退路、由正面開始攻擊、展開大殲滅戰、激戰二時半後、將此完全殲滅、使其潰走、在該戰鬪、敵遺棄屍體、營長以下達百五十九、俘虜四十五之多數、收莫大戰果、〇〇部隊長、十二日廣對川隊賜與賞詞以激賞其勇武、

鹽見書記生 送交軍法會議審訊

【河內十三日電】舊臘底在安南廣西國境被黨國正規兵架走、拘留於當州已久之河內領事館書記生鹽見聖策君、共後又解送桂林、據安南當局接息云、在八日左右、又解送重慶、決定送交軍法會議審訊、

國府狂奔輸送武器

【香港十三日電】據當星報所報、最近經緬甸大量向中國輸入兵器彈藥、因此目下在緬甸鐵道北端之拉修、建築無數大型之倉庫中、又因滇緬公路尙未完成、不適於大規模輸送、尤共路面之傾斜處甚多、故中國側當局、督勵數千土工盡力於修理道路、

陸上空軍痛炸西北

【〇〇基地十二日電】〇〇基地陸上空軍諸部隊、仰觀連日暗雲天氣、時時撫腕嘆息、差幸十二日已告晴朗、俄然開始行動、坂本、家島、鵜藤、野本、松山、島田各編隊、與佐藤、藤谷村、山口新銳各隊、共展開攻擊陣、正午甫近、飛達洛陽上空、對於該市街、敢行炸擊、全彈命中市中、而西北全陣地大據點之古都、一轉眼間、爲黑煙所蔽、地下極度混亂、敵方未發一高射砲彈、日大編隊陣亦未見敵機一影、日本航空各隊、全機悠然平安歸還、下午、野本、松山、島田各編隊、進襲朝邑附近、栗原坂本大浦各編隊、進襲潼關南方敵防禦陣地、下午三時、地上友軍、開始巨砲戰焰、空陸呼應、大舉攻擊、各反覆數回炸擊敵陣地、此猛隼群之炸擊、進攻敵西北各據點、不知何時可止、此與敵軍在蘭州所受之打擊、頓時使之失去戰意、陷於沈默、

召開世界和平會議
一掃歐洲低迷暗雲
張英揆計畫頗堪注目

【倫敦十二日電】法意兩國、因意大利領土要求、對立激化、歐洲政局、復告緊迫、英國始終不捨打開僵局之希望、似正使法國駐英大使高爾邦及意國駐英大使顧蘭吉兩人以第三者立場、極力尋覓種種和解辦法、關於此事、週刊報上載稱、英國總理張伯倫、爲調整法意關係、並進而一掃歐洲低迷之暗雲、計畫召開世界和平會議等云云、値此時節、頗堪注目、茲誌該消息概要如左、

張伯倫總理、爲重整和平、刻正考慮在倫敦召開世界和平會議之計畫、又聞藉和平會議之機會尙擬召開世界軍縮會議、據聞羅斯福美國大總統、對張伯倫總理之和平重整案、業已表示全幅的支持、張伯倫總理所抱負之世界和平重整方策如左、

一、首先恢法意兩國、分別確立與西班牙之正常關係後、再行解決法意兩國之對立、
一、其次西歐各國間締訂關於禁止轟炸一般市民及停止空軍擴張競爭之空軍羅迦爾諾協定、
一、爲解決德國殖民地要求及其他各懸案、在倫敦召開世界和平會議、
一、最後召開世界軍縮會議、

晚刊一大張半

碍痛好司（エキホス）

消炎 退腫
止痛巴布劑

碍痛好司敷貼以後、得改良局部之血液循環、減輕充血與疼痛、消退腫脹、並吸收其滲出液、故對於炎症性疾患、有濕布療法以上之效。又本劑敷藥一次、得保持相當長時間之效力、故其交換次數亦不若濕布療法之繁。

【主治】感冒、肺炎、氣管支炎、咽喉加答兒、肋(腹)膜炎、扁桃腺炎、神經痛、僂麻窒斯、腰痛、火傷、齒痛、百日咳、跌打損傷等

對於結核性肋膜炎・腹膜炎淋巴腺腫(瘰癧)等症、如能應用拐阿可兒・碍痛好司、其效益佳。

（詳細仿單 函索即寄）

包裝
碍痛好司 一〇〇瓦 二五〇瓦 五〇〇瓦 一〇〇〇瓦
拐阿可兒 碍痛好司 一〇〇瓦 二五〇瓦 五〇〇瓦

各大藥房均有經售

總發售處 株式會社 武田長兵衛商店 株式會社 塩野義商店
製造處 二巴合名會社 日本大阪市東區道修町

EXIHOS

AM-4⑲

强行平低物價 考慮具體對策
政府當局决計杜本清源

【新京專電】暫告安靜之批發物價、本年初頭以來、又轉於昂騰、同時小賣物價、亦隨之呈示高騰、至是從來公定價格制、配給統制、統制料徵收三階段之物價對策、向未生効、比較日本、完全曝露植民地物價之性格、政府當局此際將出杜本清源的對策、最後決意强行低物價政策、目下在考慮具体的對策、政府當局所取之物價統制方策基調、除物資供給圓滑化外、關於價格及配給統制、亦以業者利益爲中心之需給關係乃至代價關係爲基準、構想諸方策、而準諸最近諸物價亂調子昂騰情况以觀、徒拘泥一部業者營利時、必生損障國家的全體利益之結果、關於此點、將取根本的檢討方針、當局低物價政策之目標、大體如左、

一、低物價實施方策之對照、可大別爲輸出品、與輸入品、各分別講求另外方途之措置、
二、關於輸出品、採用輸出價格與國內價格與重價格統制策、
三、關於輸入品、大体以大連物價爲基準、對此低下至換算去運賃關稅等諸費之程度、
四、現在之物價統制方策、無法的根據、今後應於必要、制定物價統制法及物資配給法諸法令、亘物價方策全般、附與法的强制力
五、當統制方策之實際運用、爲期人的充實設置經濟指導官制度、
六、更依必要改制現行關稅率主要課計量稅與從價稅之是正、

穎原國通支社次長 轉任上海某職

前國通奉天支社次長穎原淳氏自轉任本社監理部長兼調查部長後、今次更行轉任爲上海某職、現該氏業於十三日午后一時四十九分許、由奉天偕同眷屬等乘『鳩』號列車前往大連而赴上海云、

星野長官已蒞奉市 昨日起始慰問軍警

寫眞 星野長官一行慰問陸軍病院時攝影◇

國務院星野長官等一行、爲慰問各地滿日軍警起見、當於十二日午後四時五十五分許、經由安東乘搭『光』號列車、受奉天金省長別宮省次長以外各機關團體首領並日側各關係者多數出迎之下、當即到着奉天、於降車後、即行前往大和旅館休息、翌十三日午前九時三十分起始、前往奉天神社忠靈塔參拜後、遂即前往陸軍病院、對於因公病傷之勇士等、表示慰問、十時許訪問憲兵隊及阪井部隊、以及鐵道警護隊正午臨省長公館招待之午餐宴、席間由次長以外各機關關係者作陪之下、舉行歡談、午後一時起、繼續前往第一憲兵隊及治安部病院、對各該隊員及病院勇士等、施行訪問、午後一時五十五分到着省公署、午後六時許出席商工懇談會、於奉天大樓、午後十一時四十分許歸還新京之預定云、

於各機關首腦參集下 聆取長官訓示

星野總務長官爲向在奉各機關首腦及委任官以上之滿系官吏等、舉行非常時局下之訓示起見、當於十三日午前十一時五十分許、於慰問軍警病院終了後、即行到着奉天省公署、時該署方面事先對於歡迎即行準備完了、於長官到着時、即受金奉天省長、別宮省次長、以下各廳長、其他鄭奉天市長、婁高等法院長、徐高檢廳長、劉稅務監督署長、姜警察廳長、馮專賣署長、楊瀋陽縣長等奉天各機關首腦、並各機關委任官以上之官員等、全體鑿列歡迎之下、即行蒞臨省長辦公廳休息後、由各機關首腦等對星野長官分別捧呈名刺、及金省長、親自報告奉天省政後、旋即臨於大禮堂內、時各機關之職員等業已均皆待候於長官蒞臨後、即向長官敬禮、旋由星野長官對各員等表示慰問及對非常時局下之訓示、次由金省長代表致答謝辭後、於全員敬禮中、星野長官當即歸還大和旅館云、

七十名蘇聯兵 越國境不法佔據 戰一小時被擊退
我外務局將嚴重抗議

【新京專電】蘇聯兵約七十名十二日晨在東部滿蘇國境H號界境附近、約八十米達越境、已將該所不法佔據、故我方不得已對此應戰、由上午十時、約亘一小時之戰鬪後、完全擊退蘇軍予敵一相當之損失、但詳細不明、我方只出四名負傷者、然對于蘇聯側屢次之不法行爲、外務局、決發出嚴重抗議云、

各村設協和分會 定期舉行發會式

瀋陽縣公署、爲發揚協和精神、以期縣境地方日臻於治起見、前曾決定在祝家屯、深井子、常信村、裕國村、新城子、蒲河等處、各設協和分會、茲者各分會一切應有準備、業已完成、而祝家屯及深井子兩分會、並已於月之十三日舉行發會式、縣方由楊縣長、趙屬官及孫教育科長分別參加、至於其他各分會發會式期、已分別決定如左、
▲常信村、十四日、縣方由吳行政科長、中尾視學參加、
▲裕國村、十五日、縣方由吳財務科長參加、
▲新城子、十六日、縣方由趙屬官、田中董事參加、
▲蒲河、十七日、縣方由楊縣長、宇井股長參加

滿映近作鐵血慧心 本月全部完成

【新京專電】滿映近作之『鐵血慧心』連日拍攝豪華場面、山內導演及周曉波助導、率領該組演員、連日奔波於撮影場中、該片原定於四月中旬完成、目下爲急促其完成起見、已決定改擬本月二十日以前、全部撮影完畢、其後繼續剪接錄音等工作云、

丸澤博士赴撫順

本月十二日來奉之滿鐵中央試驗所長丸澤博士、十三日午前九時半赴撫順、但即夜歸奉、又博士對於十四日在總局開滿鐵油母頁岩增產計畫、出席會議云、

寫眞 生意蓬勃！
春到人間、草木由枯而轉榮、瀋陽郊外、山村樹林、遠望已含綠意矣、

光陸影院女客 看電影丟失 貴重皮大衣

孫青人女士、年廿九歲、旅順人、現住大和區署管界、雪見町一番地、月之十二日下午二時、伊携幼兒至城內中街光陸電影院看影、因院內人多、氣溫甚高、遂將所衣之水獺領假貂統子皮衣、置於其側椅上、囊中並有國幣八九元、待至四時半許、電影演畢、將取衣而歸時、衣物已不翼而飛矣、孫女士情知被竊、乃據情報告該管西華門派出所、請予查找云、

龜頭昧良欺弱女

工業區天寶書館妓女實零、津產也、年方二九、体態可人、而於招待客人、尤殷勤備主、故走馬章台者、趨之若鶩、樂與之交、是實零生意亦因之興隆焉、乃彼龜頭、居心不良、日所下賑者、不過十之一二、實零以其欺人過甚、月之十三日、乃據情告到北市場署請予辦理云、

大和區小火警

大和區浪速通十番地、菓子商森本氏、於十二日午後十時廿分許、在二樓中因漏電起火、幸經消防署予以撲滅、結果損失物品很多、約值五元云、

大宗衣服被竊

南市場署南八家子派出所管界正善四號、佳戶山東省人單温氏、年卅三歲、現充太陽煙草公司工人、十二日午前赴公司工作臨行時將門鎖上、及下午三時半許下班回家時、發見門鎖被人摔壞、物去皮棉襖單衣服卅餘件、約值時價三百卅七元、現已報警查找云、

縣長視察管烟所

【開原】縣長張實才氏、自到任以來、於茲一載、展布驥之長才、作萬家之生佛、早已頌聲載道、而對於鴉片之根本斷禁政策、尤抱絕大之關心、茲於友邦陸軍紀念之佳辰、前事警務科長、行政科長、及禁烟關係要員等、赴開原街管烟所視察一週、到處皆有簡單之訓話、對於鴉片斷禁之國策上、及鴉片販賣之合理上、皆收絕大效果云、

對防空知識徹底認識 奉公隊員開講習會

奉天縣縣署、爲謀義勇奉公隊員、對於防空智識徹底、並普及起見、於本月十三日至十六日、在該廳講堂、分別招集義勇奉公隊幹部役員、開協和義勇奉公隊幹部講習會、共講習科目如下、
一、防衛之意義及防衛業務
二、警報之告示、
三、燈火管制之警視、
四、交通整理及避難者誘導
五、消防、

龍江視察團來安

【西安】西安縣公署、於前者接龍江省視察團來函、該團擬定來西安視察、茲於三月七日該視察團、經龍江省公署徐事務官引導、一行十四人到西安縣公署、該團員除徐事務官外其餘皆爲該省各縣份各街村股長、其視察日期場所如下、七日西安縣公、西安街公所、八日西安糧穀交易場、實驗村即福壽村、石河村、建安等村即二道河子鎭街村、九日、農事勸業場、梨樹村即梨樹河子鎭街村、龍興村、白泉村即白泉鎭街村、十日、西安炭礦、西安發電所、龍山國民優級校、忠魂碑參拜、午後在西安縣公署午餐畢、午后零時十五分、自西安縣公署出發、是否回龍江省、抑或往他處視察去訖云

一批賭犯 喝盧呼雉中 十七人被逮

王永才、二十二歲、瀋陽縣人、現住北市場警察署管界德沛里、月之十二日下午五時許、彼王某竟聚衆大耍牌九之賭、希圖漁利、詎料事被警方偵悉、前往捉拿、於是賭徒王永才、李濤山、王錫光、胡智、李玉林、劉漢林、楊國珍、呂傳銘、鄒雲漢、于生福、馬獻圖、徐延昌、劉義元、張清德、李東田、吳會民、侯双林等十七人、於喝盧呼雉中、悉被逮捕、送署懲治云、

菓子舖闖進怪漢 持鐵斧傷人搶錢 被害者流血過多甚危

大和區青葉町五十九番地、白十字堂菓子舖、經理人長友長造、年四十六歲、於十一日午后十時許、突闖入怪漢一名手持鐵斧、將正算賬中之該氏長子雄君（年廿三歲）後腦砍部、及頭頂部、左前額部傷、遂搶去現款五十餘元、而奪門逃走、被害者因流血過多以致昏倒、旋經其母發見、即時送至稻葉町加藤外科醫院治療、同時報告大和署、請求偵緝、現警方由搜查股設置特別搜查本部、開始偵查逃匪中、聞該負傷者、因傷勢頗重、生命頗爲危險云、

陸軍紀念日舉行

【新民】縣當局、爲本日爲陸軍紀念日、的日子、由正副縣長、督率各科長、各界全體官員、於上午十時三十分、出發、赴鐵路北、忠靈塔前、施行誠敬的拜祝、並日系官及日本小學校、全體、亦一併舉行、贊頌高呼、聲達里許、至十二時許、始次第解散、當時各員、景仰之忱、形於詞色可見我縣對節義英魂之仰慕極爲欽敬、一般盡節靈魂、必含笑感忭於地下矣、

成立勝蹟保存會

【開原】縣公署茲爲本縣內之古績古物名勝、天然紀念物、及戰蹟等、講求保存方法、以圖思想之普及、而涵養國民之鄉土愛護爲目的、最近將有史績名勝保存會之成立、該會之會章、已經頒佈、專爲古蹟、古物、名勝天然紀念物、及戰蹟之應保存者、須得調查研究、並共管理及、保存等而關於該會之趣旨、徹底普及與必要之事業、已分令各街村知照云、

天氣豫報

十三日南西風 稍有兩雪
昨日温度 最高 一度八 最低零下 八度二

吉省各縣 發行縣公報

【吉林】省所屬各縣中在前曾有九台双陽等縣發行縣公署以資將縣中政情傳達、近日樺甸及其他各縣亦完全發行公報並規定公報之發行規定、呈報吉林省當局備案、目下省屬十七縣均發行縣公署、期政務之進步云、

各小學六日開學

【石門】石門市立各小學校自上月十七日開始放寒假以來、迄五日止、業已期滿、定六日行開學典禮、當日即照常上課、某女子小學、更佈告招考初一二三四及高一各年級新生、報名者異常踴躍、又本市社會局教育科、及籌增設小學一處、定名爲市立第四小學校、校址在閘東胡同八號、現已開始招生、教職員業已聘定、日內即行開學云、

警務科訓練鄉團

【昌圖】縣公署警務科鑑於自衛團之訓練、爲刻不容緩之急務、乃規定幹部訓練辦法、以期素質之向上、招集縣下各村正副團長各一名、於本月十三日開始、實行十日間團體訓練、受訓練各員、已紛紛來縣、想此次訓練後、我縣自衛團之進展、當有一番明朗氣象、鄉村治安之確保、益形鞏固而立定基礎矣、

招考奉天省縣農事職員 要綱

一、招考要旨 招考農畜林水產關係技術員、施行短期技術養成訓練後配置於省縣公署及農事合作社担當技術指導事宜
二、採用人員 滿系若干名
三、投考資格 1農科中學卒業者或認爲有同等以上資格者
四、投考手續 欲投考者於三月十八日以前將左開書類向奉天省實業廳農林科提出之 1、本人親筆履歷書兩份 2、半身像片一份 3、最終卒業學校成績證明書一份 4、身體檢查書一份
五、考查期日及地址 三月十九二十兩日午前九時 於奉天省公署禮堂
六、考查方法及學業 筆試（學業大意算術常識） 口試
七、合格發表 三月下旬於省公署前揭示同時向本人直接通知之

臨時政府認可 北京電報學校招生

緣起 奉天電報總校由大同元年創立已歷六載卒業學生九百餘名多半任職各鐵路局及各地觀象台茲因總校校舍租約期滿已呈請停辦惟對於我滿洲有志入學者特假北京本校廣爲容納並格優待
資格 凡國民優級學校卒業者得入（預科）國民高等卒業者得入（本科）卒業期各科均定一年凡公私立學校卒業或修學有証明文件者准予免試入學同等學力者亦可持証件報到入校
開學 三月十六日（舊歷正月廿六日）免試生限開學前二日
食宿 本校爲便利遠道學生起見特備有宿舍及伙食
校址 北京和平門內西順城街樓房（今是中學舊址）電話南局一八八號另有詳細簡章來函郵票五分即寄
校長 韓澤五
顧問 岡庄太郎

奉天市 瀋陽日語學院招生（原名奉天協和日語學院）

級別 高等日專科 中等日專科 補習科 高等商業 中等商業
資格 高等日專科商業科 限舊制初中畢業或有同等學力者 中等日專科商業科 補習科 限舊制高小及國民優級學校畢業或有同等學力者
報名 自即日起至月底止
考試 隨到隨試（有証書及証明書者免試）
宿舍 本校爲遠道學生備有宿舍
校址 奉天工業區五經路南三街 另有詳細簡章函索附郵票一分即寄

三月一日滿洲建國紀念慶祝

豐鎭縣 民衆俱樂部 部長 李寶臣 龐孝臣

豐鎭縣 商務會 會長 麻上元 郝显 溫淑齋

豐鎭縣 縣公署縣長 亢錦榮 顧問 小野五朗 鈴木佐吉 指導官 平山千代五郎 輔佐官 小池八二 職員一同

豐鎭縣 阿片公會 會長 孟鳳祥 雷世同 職員一同

集寧縣 縣公署縣長 張書常 顧問 千田夏冬春 全体職員同賀

集寧縣 民衆俱樂部部長 史憲章

集寧縣 商務會會長 朱厚生 全体職員同賀

燕都古蹟考（193）

言訖淚下如雨、諸臣不禁大驚、羣問原因、洪武遂故作驚懼萬分之態曰、方設朝時、突由東方來白虹一東其疾西飛、正驚懼間、虹已直擊余頭、遂昏伏於地、此將會夢至地府、見諸兄、（指列前盞洪武帝與諸將同起於民也）、及朕名、均在死者之列、是以悲也、諸將聞此、遂驚而問計於姚國師廣孝、姚廣孝即大施其欺瞞手段、謂諸將曰、天下旣定、吾人極宜解甲作富家翁、廣行救民善舉溶天下之甲兵鑄大鐘一架、建大寺於北、以震甲木（東方也）則功達於天、而洪武帝與諸兄之生命可保、富貴可長矣、諸將均武夫、遂不覺墮其術、而自解兵柄、旣罷甲兵、建寺於今京師之北郊、名爲『覺生』鎔天下之戈矛、鑄此大鐘、重八萬七千餘斤、高二丈二尺、外建殿以容之、鐘之表、鑿有華嚴、法華經各一卷、鐘尾均係梵文、鑄時鳩工萬餘人、工程之大可知每一擊時、聲聞數里外、其後年久沒於土、乾隆時始出土、現尚有乾隆之御筆碑文、廟會日、游人均紛紛登樓、至懸鐘之橫樑側、紛以銅子向鐘頂之孔內投之、謂中則吉利一年、孔大約如碗口、極不易入此實和尚取錢之奸計、然當鑄鐘時何以留此孔、實不可解、或謂婦女投錢入孔、必生貴子故一般求子者、多於是日赴廟以錢投之因之、廟中此三四日之收入、亦頗可觀也、但是否婦女因投錢入孔中而生貴子、則尚不可知矣、由此可見迷信之一般了、（未完）

世界珍聞及其他

男性貞節帶創聞

最近巴黎縣一個報上、登載着一條新聞、文爲『頭接羅馬來令、爲貫徹新種族政策、故凡來意國之黑種及阿斯卡種兵士均須强迫著用貞節帶、以免彼等與白種婦女以至妓女發生關係、』

上面這個通告是揭露於最近的意大利某一個報而由巴黎L'OeuVre黎報轉載的、法報的編者曾加按語、謂『據吾人所知、男性而用貞節帶實係創舉、通觀歷史、所謂貞節帶者專爲女人而設者也、今閱此通告吾人不禁忍俊不住、且笑不可仰』

確實、法西斯蒂在今日歷史舞台上所扮演的角色、是註定的丑角、無怪他的一言一行要引人笑不可仰的、德國要求將諸貝爾和平獎金贈與希特勒、現在意大利發明了男性貞節帶更是別開生面且可謂別具匠心、

法西斯蒂爲『保衞文化』起見、深怕世界上第一優秀的阿利安民族的血統和劣等民族的血統相混雜、即是生怕阿利安民族的婦女跟其他種族發生肉體關係、從而汚辱了阿利安的文化、

在德國一經查出某官員三代以上曾與猶太人有染、立即褫奪其官爵、莫索里尼深知南國女兒不像條頓族那樣易於趕進廚房、所以便把貞節帶套在劣等民族的男性生殖器上　莫首相這一番維護文化的苦心、實可在文化史上大書特書的、

蘇聯極東煤油消費量過半量似用於軍事上

莫斯科訊、據最近某方面調查說、蘇聯極東旣鎮一年間煤油使用量、總額約爲一百十萬噸、其中四十萬噸、是自動車、牽引機和一般民間的消費其餘的七十萬噸用途不明然而照諸情勢看之不外消費爲軍用

一方面看看供給油的狀況、北樺太三十五萬噸以外的七十五萬噸、是從歐俄由海路（百分之七十）和鐵道（百分之三十）輸送、其他是從美國經海參崴買油很多、

寫眞說明

上野車站內、開設劇場、專爲慰問候車白衣勇士之無聊、二月廿五日、已開始第一次公演、（圖即喜悅慰問舞台之勇士們）

珠光寶氣之故都火神廟

北京函云、火神廟在琉璃廠東門內、年例正月初一日起、十五日止開放半月、當此期間玉器古玩商販雲集、廟中攤案櫛比如林、珠翠雜陳、珍寶羅列、碧翠與白玉爭輝、電炬共珠光一色、眞蔚然大觀也、火神廟與海王村（廠甸）爲鄰、但其吸收遊人、則是另一階級、海王村遊客包括各色人等、履舃雜還、非級而擠、火神廟之遊客、則全係曾錢階級尤以婦女及外籍人士居多、衣香鬢影、脂落香飛、最受商人歡迎、蓋玉器攤上、以玉翠飾物爲唯一銷物、非濶人婦女不暇一顧、商人輩、應承有術、遇主顧看貨、不惜細加評釋、不但極盡老王賣瓜之能事、尤且逢迎笑媚、以求顧客之歡、蓋商人善要謊、使得顧客欣喜之下、則買賣成交、錢賺到手矣、對於外國人更信口開河、索大價、惟外人亦善購物、往往不入網羅、有彬彬雅士、或皤然老叟、多盤桓於古玩攤、摩挲品題、此等多富於考古經驗、商人則不敢欺、遇有衣履敝藩者、則商人立取包圍陣式防其綹竊、人情冷暖、在火神廟中看出種種怪現像

昔年、社會繁榮、火神廟在短短半月中、作得大批生意近歲、民生凋蔽、火神廟雖亦遊人衆多、實際講者并不踴躍、相傳火神廟玉器商最講『賽貨』、爭奇鬥勝、各出精品、而每年必有一兩見之珍品出見、然今年則未見有出色之物、今年火神廟由官方收租、攤商半月納租金十餘元、配房二間納租約七八十元、雖然耗費甚大而本年各商皆頗獲利、是知於此冷淡之市面下、又見活動也、

巴黎拍賣孟德斯鳩手稿

巴黎訊、法國著名哲學家孟德斯鳩之重要著作『法意』之手稿、將在此間拍賣、尚有另一部著作之手稿、亦同時拍賣、估價二百萬佛郎云、

希特勒地下室業已竣工

柏林訊云、爲希特勒所建築之避彈、與防空之居室、業已竣工、該室在低於柏林街道六十五尺之地下、一切設備、均極完全、

酒綠燈紅咏美人

秦樓楚館選色徵歌、迂謹之士、每謂其有玷至德、然白香山眷戀溫柔、稱爲廣大敎主、謝安石東山携妓、美煞江左風流、『願得貔貅十萬兵、犬戎巢穴一時平、歸來不用封侯印、只向君王覓愛卿』、李師中敝罷封侯、而只求君前一官妓！又何常失却英雄本色？溫柔鄉中、迷香洞裏、環肥燕瘦、酒綠燈紅、開筵坐花、飛觴醉月酬、調絲品竹、倚紅偎翠、酒至半酣、形骸放浪、脫禮教之桎梏極人世之風流、斯時也、嬌娃捧硯、玉手擘箋、燕語鶯聲乞詞索句、江郎狂筆、信手書來、流露性靈、自成妙品、有『手揮五絃、目送飛鴻』之妙！共或更闌席撤、送客留髡、襟解羅襦、微聞薌澤、龍團茶泡、情話喁喁、宛轉依人、褻服嬉髻、命紙吮毫、一寫美人之神態、是較之君前應制、匍匐稱臣、歌功頌德之詩詞、與場內應試、頭帶腦箍、循規蹈矩之文章、共虛僞眞實、相去奚啻宵壤？宜其永傳後世、供吾人之歌咏不衰！瀉露性靈、許爲塵間絕調也！

贈妓詩詞、渺若雲烟、如前代文人之作品、佳句爭傳、勿煩吾人之贅述、近人如前文壇鉅子胡虞君贈妓女嬌寓詩、七絕凡廿八首、香豔纏綿、情深一往、讀之迴腸盪氣、令人魂銷、茲摘錄之、以饗讀者、如『一角紅樓倚暮霞、絳紗深處護名花　芳蘭竟體嬌宜笑、細柳彎眉畫不差』碧玉迴身怯抱郎、戲拋毛毽粉溜光、久知性愛甜甜味、纖手親分蜜棗嘗』！『鏡裡春容鬭小喬、閒舒皓腕捲輕綃、最憐新剝鷄頭肉　肯給書生艷福消』、『親解羅衣見玉肌、如雲香髮枕邊垂、問郎每日相思否？一日思卿十二時』！『笑語溫馨玉漏殘、魚鬆焦粥勸加餐、爲言佳句流傳易、多少春情要隱瞞』！『羅襦襟解背留兇、枕臂還沾餛粉痕、好色却能哀窈窕、不曾眞個也銷魂！』『畫屏斜展背銀缸、唱得詞仙自度腔、羞寫鴛鴦三十六、擺來瓜子盡成雙！』『長覺羅幃不耐寒、今宵春暖繡衾寬、買來金縷鞋新樣、提向燈前仔細看』、剪水雙眸笑裏逢、靈犀一點倍玲瓏、年來懶著荊軻論、好手摩挲玉筍紅！瑤琴一曲奏求凰、忽見朝霞映洞房、欲起送郎郎不許、將身還臥合歡牀！純用白描、各有妙境、傳神曲曲、維妙維肖！

維揚名十方地山先生、生前風流倜儻、管領花壇、好作嵌字對聯、以贈花國羣芳、天衣無縫、尤稱絕品、文壇稱之爲『聯聖』、臨江仙餐館題壁云『起舞弄影、把酒問天、今夕人間、月何似？我何似？信風折花、隨風墮地、回看枝上紅已稀、綠已稀！』自註云（此與月紅相遇於臨江仙餐館、深夜就地亂之、起而題壁）、一種老興尤狂之態度、猶躍然現於筆墨間也！（未完）

戴帽子樣式漂亮的幾位美國紳士

紐約函云、最近巴黎洋裁房們、選出穿衣裳樣式好看的婦人十人、很受社會上的好評、美國帽子業者、爲對抗這個、也從全美國選出男子戴帽子樣式漂亮的紳士十二人發表如左、

▲馬夏爾、費爾德氏、富豪家、
▲賈克、典布希氏、前黑維拳鬭世界選手權者
▲哈巴特、蘇奧蒲氏、新聞記者
▲亞德爾富斯、布列修氏、
▲顧勞瓦、郝埃蓮氏、美國大陸橫斷鐵道會社副社長、
▲羅巴特、高布氏
▲富蘭克、洽甫曼氏、鳥類學者、
▲威廉、葛瓦諾克斯香氏、
▲賓古、克勞斯比、戲子
▲郁倫、巴瓦氏
▲福烈德、阿斯帖亞氏
▲捷姆斯、麥爾頓氏、音樂家

頭痛!!宜速服

腦欣　立刻止痛

主治
△偏正頭痛
△頭迷眼花
△精神憂鬱
△宿酒惡醉
△頭沈神昏
△腦筋疲乏
△面神經痛
△暈船暈車

定價　四包入　二十錢　七包入　三十錢　十三包入　五十錢　廿八包入　一圓

各地著名藥房均有代售

製造　大日本名古屋市東區京町　荒川長太郎合名會社

滿洲國總批發　新京朝日通　新京藥品株式會社

營業品目
軍警用服裝衣料
遊和服合服材料
羅紗並其附屬品
滿支向毛織物
綿布各種
軍警用品各種
卸部　小賣部
諸官廳御用達

貿易毛物織

隆泰公司

本店　奉天市大和區十一緯路一一五　電話長(二)四七二三番
營業所　北京崇文門東椿樹胡同十四　電話五〇七三番
出張所　大連市山縣通　電話(二)五三二二五九番

肺病咳嗽吐血竟見痊愈

鄙人姚玉山現住日本站春日町十五番地幼年讀書時即稍有咳嗽之症時好時犯迄今七八年經各醫調治化錢若干毫無功效咳嗽見加重無論冬夏晝夜咳嗽不休痰中代血並時常吐血出氣後有夜不成眠稍一行動氣喘心跳又入醫院療養住七八個月之久亦夜效大夫說三期肺病不堪治療無奈出院回家終日憂愁幸經友介紹去到國瑞藥店購來益壽丹服下眞見奇功連服五六日血即又見亦未曾吐血覺着心裡舒暢身體輕快呼吸不難夜能安眠於是又見數盒依法服用所有各疾霍然若失現下身體復原氣力強足非常康購此藥眞是靈妙無敵將我久治不愈之症完全除根感何殊深爲表謝忱並爲介紹患同病者速服此藥早除痛苦益壽霍每盒三元發售處奉天小北城門外西頭電車路道北國瑞藥店即是

特將好病臨時像片登於報端　六角將外埠函購加郵費二角

鳴謝人　姚玉山謹啟

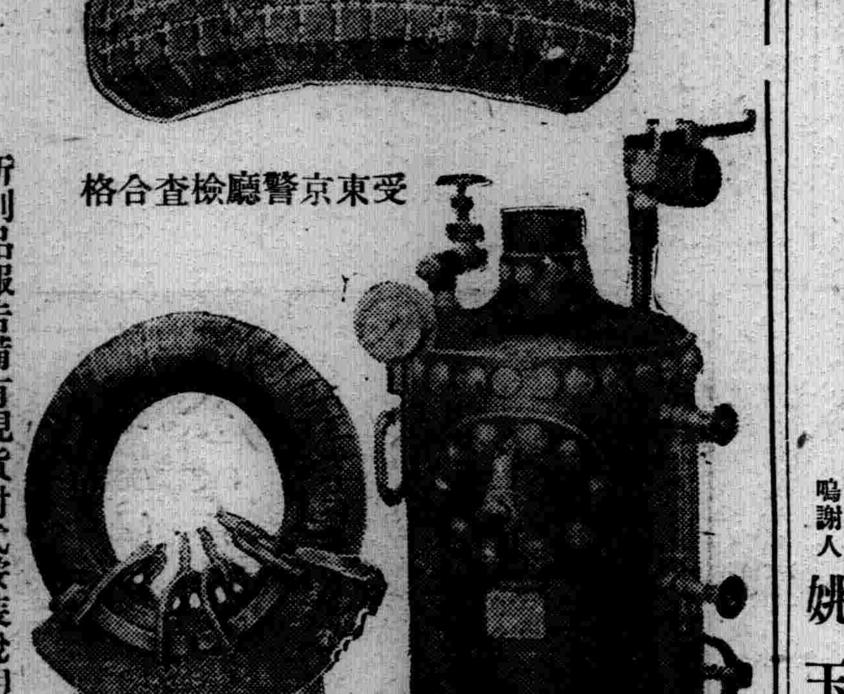

受東京警廳檢查合格

新到品報告備有現貨附代按裝說明用法

大小鍋爐　補帶機器　各式花版　修理器具　批發

遼東車行

奉天大西邊門外路北三八　電話2四三七九番

【主治】
急性慢性淋病
淋病性膀胱炎
病性關節炎
淋病性副睾丸炎
婦人淋病
細菌性腸疾患

本片劑中之主成分、經過消化器官以後、其結果必取道腎臟、通過淋菌巢穴、自尿道口排泄體外、其間直接對於淋菌之有殺菌及抑制發育之作用、自可無待贅說、同時因其又能鼓勵體內細胞、頗足以增進全生體之抗淋力量、是以淋病患者服本片劑以後、先則可去尿道漏膿及排尿疼痛等症狀、繼則尿歸清澄、淋絲消失、以至於顯微鏡下不能證明淋菌、此外如淋病性關節炎及淋病性副睾丸炎等、且莫不可由此而達治癒。

本片劑內服期間、並無不良副作用之可虞、而儘可安心連用、是爲特長。

【服法】每次服一至二片、一日三次飯後即服。

包裝　一〇片　三〇片　五〇片　一〇〇片　二〇〇片　五〇〇片

各地大藥房均有經售

株式會社　武田長兵衛商店
總行　日本大阪市東區道修町
支店　奉天市春日町十三番地

詳細仿單函索即寄

伊斯拉文（イスラビン）糖衣片

武田

大連特刊　第二七五號　盛京時報大連支社　大連市磐町二番地　電話三一九六五五番

飛協防協解体合併 新設滿洲空務協會
◆關東州內別以法人組織◆

滿洲飛行協會、及滿洲防空協會、爲防空强化、徹底防空意識計、最近兩會社解體合併之下、於三月十日結成滿洲空務協會、惟關東州內、因有特殊關係、並不設置新協會之支部、別以日本法人之組織、設以別個協會、大體方針決定、刻由關東州廳着着準備中、關東州內之新協會、假稱謂滿洲空務協會關東州本部、與滿洲空務協會取密接的關係、恰如相互加入之、惟事業及其他、則各自分別施行、係一完全獨立機關、設立期定於同上兩會社解體後云、

寺兒溝殺人强搶案 眞犯人尚未落網

市內寺兒溝福昌華工頭張某共妻在舊歷年末、被兇賊闖入慘殺、並搶去現金數百元之强搶殺人案、關於兇犯搜捕上、當管之大連署司法係、煞費苦心、自案件發生之日起、即全員出動、幾乎不眠不休、努力搜捕、其警戒網之普及、竟倫伸展至營口、故前幾日在營口追跡逮捕容疑者二名、即以此二名容疑者爲中心、對於關係系統、從事緊急之調査、無奈始終不得確實之證據、乃改變搜査方針、由江種刑事主任、督勵各刑事、巡捕、密偵等、傾注全力、着手於搜査資料之蒐集、結果雖容疑者逮捕許多、而眞犯人依然不見形踪、是以岩田刑事部長、特於日前秘密招集刑事全員、於本署會議室開一搜査秘密會議、對事件之眞像、再加檢討、搜査方針、亦有再行改變之模樣、結果於日前廿八日午前四時、岩田部長刑事、江種、東兩刑事、及巡捕、密偵總動員之下、以迅雷不及掩耳手段、襲入寺兒溝福昌華工宿舍、搜査之結果、對容疑者三十二名、一齊檢束日來正在詳加調査中、想該署如此努力、似此區區一案、不久必有破獲之望云、

分配消毒說明書 杜絕病菌傳播
春夏間撲蠅防疫利品

關東保健館、自開館以來、爲確保健康、以關東州爲目標、曾實施保健相談、及消毒指導等業、頗收實績、今當春之夏務交、鑑於例年此際、各種傳染病病菌四散、到處傳播、爲防止傳染病之爲害、須首先杜絕病菌之發生及傳播、因故須喚起州民、普及以消毒智識爲急務、現印刷消毒方法並說明書一萬部、頒州內各警察署、分配於州內一般家庭、內容說明如何消毒、並光線、熱度、藥品等消毒之實際解說、備靈詳細、以之於最近撲蠅及預防傳染病、頗有效果云、

談情講愛要双方 强下手豈不惹禍

市內尾上町一四六番地、大和洗布所外交員、于連澤、山東省人、年二十一歲、因爲正當青年、性的要求、無法滿足有意遊逛花街、又礙於收入有限、不足揮霍、這小子也是萬般無奈、如是對於外邊各主顧家、留心尋求對方、且說市內若狹町、山本某之家中、有使女小川好子、年二十四歲、頗有幾分姿色、因爲也是于連澤的主顧之一、一眼便被于連澤所看中、每當前去收洗衣物時乘人不在、即行調情、已經三數次之多、均遭好子拒絕、好子他恐暗下毒手、遂報告於沙河口警察署、于某不知、仍以爲事或有望、日前午后五時許又復前去尋歡、正當擠眉弄眼醜態畢現的時候、不期沙河口署、數位刑事、如從天降、不待分說、即時檢擧、目下在嚐鐵窗風味中云、

水上署檢擧 大批脫稅犯

稅關吏與通關業者間頻有陰謀脫稅等不法事件、警署査捕者、固不在少數、而效尤者、亦更有人在、最近又有大批脫稅犯人、被水署檢擧、據調査吾妻町稅務係傭人金州籍王錫禎年二十三歲、與同係傭人山東籍門德謙年二十歲兩名共謀、因熟悉通關事務、遂與通關業永和福使用人程紹溪、山東籍無職之李永梅、年二十六歲、及通關業岳合同傭人王德麟年二十三歲、等相結託李永梅因善於製造印鑑、改竄滿洲中央銀行大連支店發行之領收日附印、自去年三月以來、橫領稅金三十餘件、計三萬餘圓云、

一月州內人口動態 男子減而女子却增
百廿二萬七九四二人

州廳文書課調査本年一月末關東州內總人口百二十二萬七千九百四十二人、比前月增加二千三百七十二人、再比去年同月、增加三萬四千百三十三人、內別國籍人數、

內地人一八一、四一一人、半島人四、七一四人、滿人一、〇四〇、〇五四人外人一、七六三人

計一、二二七、九四二人

以上旅大二市居多數、即大連市五十三萬二千九百四十二人、比前月減七百五十四人、惟男子減一千九百四十九人、女子却增一千九百十三人、更比去年同月、男增一萬六千二百二十二人、女增一萬二千二百七十二人、旅順市總人口三萬二千三百九十三人比前增五十七人、比去年同月增七百七十七人、旅大二市人口中以國籍細別之如下（括弧內比前月增減數）

大連市
滿人三六五、四二二（一六二九減）
內地人六一、六一一（六六四增）
半島人二、四八二（二二增）
外國人一、六三七（一〇減）

旅順市
滿人一一九、六七〇（一五減）
內地人一二、五七四（六八增）
半島人一三二（四增）
外國人一七（〇）

滿鐵社員會本據 三月中移駐奉天
事業會計出版編輯置連市

滿鐵當局、實質的奉天進出之同時、同社員會之本據、亦決定移駐於奉天、是故最近於奉天泰平大樓內設置社員會事務所、十日彩原同事務長以下多人離連、本部大体自三月中旬中、執行新事務、目下正還移並運搬一切中、同事務所移轉後、當然指令於全滿各社員聯合會、今後同會及各聯合會皆由同所統制、惟有事業、會計、出版並編輯等各部尚殘留於大連市內云、

行署校長更動

【公主嶺訊】懷德縣公主嶺行署優級校校長王幻塵氏、原始充任懷德縣道德會立之集成優級校長、在創立伊始慘淡經營苦心擘畫、始獲有優秀之結果、嗣後集成校歸縣方接收、該校長遂移任斯職、本年春因積勞染疾懇切呈辭、當經縣公署愼重銓衡、以長勝村優級校長劉恒接充、遺遺之缺則以縣吏員劉金浦氏接充云、

補報土地申告

【東豐】縣長趙長生副縣長楠美省吾氏、奔土地申告調製課稅台賬、業經辦理完竣、惟深恐人民因種種關係、漏未申告者亦後不鮮、特行佈告縣民凡來申告者、務於三月末日以前逕行來縣財務科或經由街村公所、補報土地申告手續日可幸勿再行貽誤云、

荒蕪地管理辦法

【西安】西安縣當局據、財務科長馮履謙、理財股長楊恩海簽報、縣境治安業已確定、縣境內邊僻處在康德五年度尚有、荒蕪地兩萬一千餘畝、此項荒蕪地若不經管有以下之各弊、一國家之地捐地稅徵收困難、其地主均不在本縣住居二與地主之權益上亦受若大之損害、三此項荒蕪地無人管理於治安上亦受影響、擬具辦法、荒地經官家經管除花銷及捐稅外、餘爲地主存儲等若干條、縣當局將此辦法呈報、奉天省公署稅務監督署核示云、

教育人事異動

【嫩江】吾嫩邑行政科敎育股長、陳祖舜氏、爲振興敎育、使人地相宜計、乃將康德六年度各校、校長、加以異動、玆將其地址、姓名、列於左記、一、東官地國民學校長李逢春調充博霍頭國民校長、二、陶家國民校長劉秉權調爲東官地國民校長、三、南陳代理校長充沐訥河國民校長、五、塔溪國民學校敎師崔文浦調升石溝國民學校校長、六、石溝國民校長王振寰調充二十里河國民校長、七、博霍頭國民校長趙鶴亭調充陶家國民校長、八、二十里河國民校長王盡堯調充塔溪國民敎師、九、楊樹國民校長劉振富調充科洛國民校長十、科洛國民校長劉振魁調充楊樹國民校長、

魏經理故鄉作古

【海城】城中街同興久百貨店副經理魏祝三、在海經商業、達卅餘載、以致生意、根深蒂固、對外有絕大之信用、因魏君渾厚忠謹、篤於友道故獲有此項福報該氏於客歲歸里、料理家務、不幸逝於本籍該號現接訃音、特由經理、率全體店員擧行望空遙悼式云、

短期中及速的實現 日滿連絡船日發制
商船最近新造優秀船

大阪商船大連支店長村井弘光氏、二月十七日由連赴阪、出席於同會社支店長會議、現在議會完畢六日乘入港之黑龍丸歸連、據氏談會之經過如下支店長會議席間、報告各方面之情勢、並協議交通連絡等項、關於日滿民衆待望中之日滿連絡商日發制度、目下尚感不便、碍難即刻實施、但以現地並現實狀態上、却須於最短期間實現、故會議席間、已將現地實況、詳細懇切說明、本社方面、亦頗表諒解、惟以船隻不足問題、頗値苦惱各方面亦爲之迷惑、關於此點、關於輸送圓滑化、却爲當面喫緊問題、對此爲緩和計、暫由其他航路中就航之適宜船隻、轉配於日滿航路、以濟燃眉、至於新造船計畫、最近可能具體化、除現在就航中之鴨綠丸、並黑龍丸兩船外、更造八千噸級之優秀船數隻目下準備云、

淸毒止淋丸

【世傳專方屢試屢驗能除花柳而免後患】此藥發明已久由經驗研究所得確能淸血中之毒凡左列各症均能完全根本治愈永不再犯君如患過左列各症服過各種藥或注射藥針未愈時請購服（淸毒止淋丸）無不知所言不謬也主治五淋白濁花柳梅毒軟硬下疳魚口便毒楊梅入骨筋骨疼痛尿管刺痛小便頻瀝腎子腫大楊梅串身升天落發無論新得後犯均有特效定價每袋一元半打五元外埠均有代售倘無代賣藥欵先匯郵票十足郵費免收

總發賣奉天大西城門外路北 九州大藥房

新式簿記招通信學員

人非有專門學術不易在社會上立足欲急於需要之專門學術又因維持現在的環境和職務而又不能離身惟有投入本會函授部學得新式簿記爲最好良機因爲通信敎授第一不拘時間第二不曠正業詳細章程請附郵票四分寄交新京中央郵政局私書函箱第八四號本會收即寄（通信時務將回信地址詳細寫明）

駐京大連銀行簿記講習會函授部 啓

千載難逢一個好機會 楊草仙精華字畫減半出售

楊草仙是百零三歲的老法帖家他的字畫是名震東亞楊先生因爲一生是以淸貧的書生本色過活也曾預防到老來衣食於是由七十歲以後每一個月裏都存留下一張精華的作品這樣日積月累的積下有六七百張好字畫是預備死了作棺材本的但是先生在三年前來奉時把這七百多件字畫存儲在奉天正益公司現在呢楊先生由友邦回到上海去他表明是封筆不再寫字了那麽這字畫不是很名貴的嗎近來楊先生來了信說字畫在奉出售是委託了北市場二十七緯路東昇房產仲介所代售照原定價減半出售這眞是千載難逢的一個好機會有條有幅有中堂存畫不多好者亦從速購買

代售處奉天北市場十二七緯路東昇房產仲介所

馬二琴調經甘露飲

赤白帶下經脈百病　每瓶壹元　每打拾元　奉天市大南關大街春西堂發行

田內春聖藥 內服 桃夢 强精强腦　一小盒一圓 三盒二圓二角

人生之幸福爲何？

家庭之融合夫婦之和洽皆是現實把握人生之幸福倘欲更進而求其妙味不可不光顧敝店儲備一履此地定能有如意之物品而携歸也

生殖器發育不良請用馳名之
眞空水治療法器【附屬品一概俱全】特製八圓五角 普通六圓五角
防止早洩最有效之外用藥
性美膏 壹盒壹圓 貳角
女子不感症特効藥
猶柯諾爾 壹圓 貳圓
增進精力不可不備之靈爾蒙主劑
桃夢 壹圓貳角 參圓
長期淋病患者特効藥
米亞可諾爾 貳圓 參圓 五圓
月經不調最効藥
巴斯得靈精 五圓 拾圓

其他强精藥劑器具等甚多珍巧出人意外務祈一度臨參觀至路遙遠之人士請於信封內裝入郵票四分寄閱以便郵型錄急寄不誤

奉天加茂町拾六 粹具之百貨店
天津日界美審街三十一ノ十六 精美堂藥房
春日町六ビル裏通 支店 優生堂

正大書局出版圖書目錄

書名	冊數	現售特價
美的手工	四冊	三角六分
美的唱歌	一冊	一角二分
銀花集	每1234冊	二角八分
女子的出路	一冊	三角
女人	一冊	二角五分
青年俠女	一冊	二角五分
巾幗飛俠	一冊	二角四分
道是無情有情	一冊	二角五分
新年的禮物	一冊	二角四分

函購每冊加郵二分如欲掛號另加八分
正大書局地址奉天中街廣生堂胡同
各埠書局均有代售

日東茶園製日東紅茶

品質優良 價格低廉
茶與茶器 咖啡 批發零售
三井洋行發售
登錄 清光洋行
奉天春日町三番地 電話(三)二二六三番

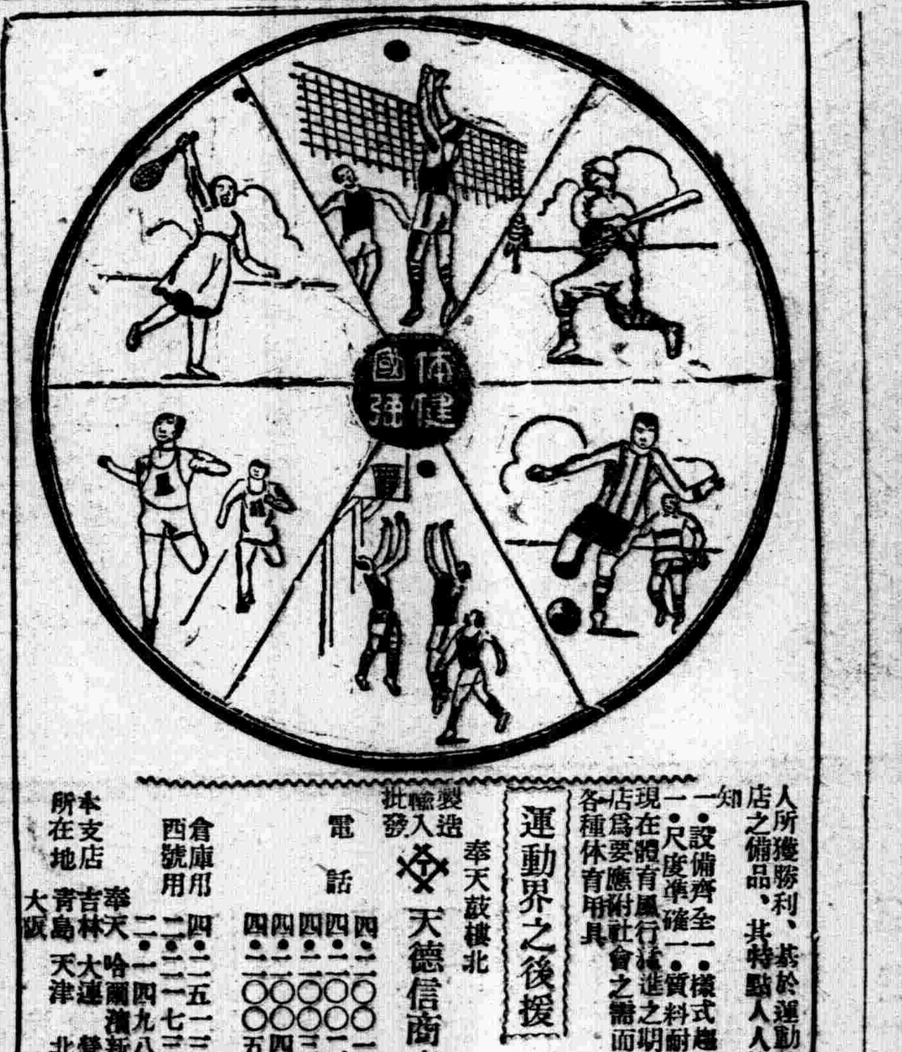

人所獲勝利、甚於運動敝店之備品、其特點人人皆知 一・設備齊全 一・樣式趣新 一・尺度準確 一・質料耐用 現在體育風行並進之明敝店爲要應附社會之需而作各種体育用具

運動界之後援

製造 輸入 批發 天德信商店 奉天鼓樓北
電話 四・二二〇一號 四・二二〇二號 四・二二〇三號 四・二二〇四號 四・二二〇五號
倉庫用 四・二二五一三號
西號用 二・二二一七三號 二・一四九八號
本支店所在地 奉天 哈爾濱 新京 吉林 大連 營口 青島 天津 北平 大阪

大全大補劑 維他賜保命 補針 補丸
代理店奉天中街 中法大藥房 電話四二八五九
成分 性腺 男用睾丸 女用卵巢 荷爾蒙結晶・維他命・有機精素・（女用加入當歸精素）
效能 轉弱爲强・培元益精・補体增嗣・
葯分男女、老幼咸宜
詳細說明書及强身要訣函索即寄
本品各葯房均售
上海信誼化學製藥廠監製
總廠馬斯南路二十號
華北總辦事處北平前門外西皮市九號電話南局二三二六九號

胃病藥 紫樸開鬱丸

1 肝鬱氣逆	2 膨悶脹飽	3 嘔吐酸水	4 胃口作痛	5 食积氣疾	6 胸肋串痛	7 反胃噎嗝
8 蚘蟲攻痛	9 胃寒腹痛	10 飲食不消	11 胃弱不食	12 時常脹痛	13 久治不愈	14 時愈時犯
15 多年胃病	16 常服此藥	17 皆可消除	18 增進飲食	19 强壯體力	△每袋四角	△每打四元

注意 來函購藥半打起碼郵費免收各省市鄉中西藥房均有代理如願代售報酬從優

奉天市小南 益善藥局 發行

第四集洪武劍俠圖現已出版了

張清山著武俠小說 洪武劍俠圖 每集七角
顧明道著言情小說 重巧姻緣 售價三角
張恨水著言情小說 風花雪月 售價三角
丁福保譯 臨床醫典 售價貳元四角
張壽甫著 醫學衷中參西錄 售價壹元五角

（郵票十足通用）以上外埠函購郵費在內
發行所奉天鼓樓北章福記書局

華北各地發行

北京西單北大街一五二號
太原帽兒巷六十四號
厚和市北門裡七號中西藥房
大同北街福興恒
灤縣車站勝記號
保定公記商行

華北總批發處 天津法租界三十號路五五號 韓奇逢藥房

濟南麟祥門外海德四里
青島蘇州路十三號
包頭大前街中間路北
張家口宋記報社
唐山糧市街一派和堂
煙台新華街福昌泰

滿洲國各地發行處

【定價】每盒裝二百粒售洋五元半打二十五元

大連 平和街四八 韓奇逢藥房
新京 四馬路中興大藥房 韓奇逢藥房
哈爾濱 道外正陽十道街路北 興周診療所內 韓奇逢藥房
吉林 糧米行大街 五洲大藥房
延吉 南大街 五洲大藥房　蓋平 南街 洪春堂
赤峯 西橫街 道生大藥房　圍場縣 基田藥房
新立屯 大德興藥行　延吉 正德厚
營口 永世街 豐利藥房　安東 中富街 弟兄藥房
滿洲國總批發處 奉天大西邊門外路北 韓奇逢藥房

本藥特色

用科學新方式製成、丸粒小、服用便、効力大鳳行各地、有三十餘年歷史、主治婦女一切經血百病卵巢疾患、子宮寒冷、內分泌不足勞傷、氣鬱、帶下、小腹塊病、服之一盒有效立竿見影

韓奇逢 老牌 黑鷄白鳳丸

兒童

改過自新去用功

一個初入學校的孩子的懺悔錄

（婉兒）

爆竹的殘聲。驚醒了年之迷夢。寒假已自悄悄的過去了。我又該上學了。

上學？當我無論是靜坐或飯後無聊的時候。一想到這裏。不自主的使我双頰紅暈了。因爲上學期末。期考成績單上的不及格功課報告到家中時。曾經受過多少的恥辱。多少的譏笑。以至於失去了父母的愛。受到兄姊的白眼。朋友的蔑視。這一切使我陷入了被人視爲不堪造就的景況中。天哪！父親說這樣考再不及格。萬一被學校開除。那就不必再求學了。

有時。母親買回糖果來。祇好呆呆的望着人家吃。幾次想要伸手去取。慚愧的心情陡的冲上了腦際。『那甜美的糖也配進我的口嗎？它自己也許以爲可恥吧』我嘗到了無人味的生活。這時我在家庭中。好像一隻不討主人歡喜的貓狗。被人類所恥。被家庭所棄。

爲了去溜冰。到午飯時不回家。父親嚴厲的面孔。便在進屋門時映入我的眼中。直射的目光。穿過了他的近視鏡。每當這時便追悔方才不該那樣不顧一切的玩。央告討饒。使得父母不但不信。反而聽得厭倦了。眞的。爲什麼在冰場上就忘掉了那回家後母親的面孔。父親的怒責。兄姊的告發。甚至於老張和王媽也在一旁訕笑呢？過分的嬉戲。結果所予我的報酬。祇是功課不及格和別人的譏笑。如今想起是如何的不值！

苦心敎誨的父母啊！我曾經消滅了你們愛我和敎我的熱忱方邁進了學校的門楣。就使如許的人們失望。這是多大的罪過。上帝啊！下學期如果我再不從新爲人。是怎樣的對不住汗血的金錢父母的苦心和師長的期望啊！我想上帝是准許人們改悔的吧。他所喜歡的呢！

決定了。下學期的開始。就是改過自新的起首。這時寫完了我一篇懺悔式的自白。我是多麼的輕鬆多麼的偷快。『以前種種譬如昨日死。以後種種譬如今日生』從此以後我的自新浴質要澆補了父母師長已灰的心情洗刷別人蔑視我的眼光的。我媽和我嫂子也都搬到王老姑的對門住了。媽媽常常對我說。『這回你得好好用功了』

日本小學校、在新學期裡、已將柔道、編入正科、你們看、那些友邦的小朋友們、正在演他們的新功課呢、

兒歌

（乃芹）

我家娶個新大嫂。
做活兒快 起來早。
鷄叫一聲起來了。
南園掐把葱。
北園掐把蒜。
回家問婆婆。
要做甚麼飯。
婆婆說。
『打油餅做水飯』
侍候小姑吃完飯。
侍候小叔吃完飯。
回到西樓做針線。
回到南樓把書念。

小朋友信箱

給小柱子的信

（小元）

小柱子哥哥！

一晃你們開學已經一個多禮拜了。你的這個新入的學堂好嗎？我現在又上王老姑那邊學堂去念了。沒有一個和我 打架

不要再像和小青子他們那樣的胡鬧啦！你看人家老李家小柱子。現在入洋學堂啦！聽他媽告訴我說他天天作日記。害天天總用功。哀！人家眞 粗細了。』媽把我說的臉都紅了。他媽看我害燥啦。也不說了。小柱子！我也要用功了。昨天小老改來招呼我。叫我上小青子家去玩。我頂煩小青子了。他媽老是說長說短的。小青子那麼壞。所以我樂去。我也告訴小老改也不 要去。省得 學壞了。

你沒記住嗎？我們在一校的時候。小青子的皮球壞了。他硬說是你給弄壞的。不是他媽也出來說一些不好聽的話嗎？活像一個老瘋婆。眞是不講理。那才不要臉呢！

我現在停快樂。你呢？這回沒有像小青子那樣的小流忙來欺服你了。你也快樂吧！

小青子才會吹牛筆呢！昨天他哥哥給他買了一個小口琴。今天他現巴巴的跑來告訴我。我正念着國文。沒打理他。他不知到人家煩他。他又屋屋的吹起來了。活像死人吹的喇叭。

我也學看小說了。昨天看愛的教育。看了兩頁。有不少不明白的地方。甚麼笛樓都魯的名字。眞難念。你現在看甚麼書呢？看完了給我郵來兩本好不好。

我又認識一個新同學的。他也和你一樣好作文。他的名字叫做『笑吾』。我眞羨慕他。他能作一篇停長停長的小說。眞是。小柱哥！我多暫能赶上他就直足了。

媽媽叫我睡覺了。不再多寫了。助你。用功

你的小弟弟
小元寫的

童話　奇怪的小鼓（一九）

從前某處有一村落。村中有一樵夫。夫婦倆打柴度日。有一天。樵夫上山打柴。走到山頂。看見前面有一古廟。廟門破得不堪廟內神像失修。旁邊有一顆古樹。樵夫來到廟裡。正想休息休息。忽起一陣怪風樵夫往外一看。嚇得膽戰心驚。原來前面來了無數的豹狼虎豺。樵夫到了這時。無處可逃。急忙藏在神像背後。那些猛獸走進廟門。便在壁上拿下一個小鼓。琴琴琴的敲了三下。立刻變出許多美酒。佳肴。樵夫在後面偷看。心中好生奇怪。這小鼓怎能變出這些東西呢！等到四獸吃完。又敲了三下。所有食具。頃刻化爲烏有。便將小鼓掛在壁上。聽得虎急說道。『那裡來的生人』！樵夫在後面聽見。大吃一驚。心中想道。『我命不保』。後來又聽得豺答道。『我們方才外在邊吃人肉。恐怕氣味還沒散盡』。這時樵夫心中稍安。想道『難道他這句話保全了我性命』。這時這些猛獸。都到外邊遊玩去了。樵夫纔敢出來。便將小鼓拿下。照樣敲了三下。果然也變出許多酒肴來。樵夫大喜。略嘗少許。滋味果然鮮美。再敲三下。酒肴化爲烏有。他就將小鼓藏在懷內。一面走。一面想着日後的生活快樂。歡呼跳躍的回家去了。走到家裡。急把避難得寶的情形。說給他妻子聽。他妻子不信。試驗一遍。果然是眞。他妻子也非常歡喜。就把鼓放在家中。後來樵夫上山打柴。遇着同道。便將得寶的情形和他講述。內中一人忽發貪心。以爲還有別的寶貝可得。故意往山頂破廟來候。不到一刻。許多猛獸。果然來了。豺道。『我們前天失掉小鼓。今天要防他一防了。』虎等就把鼻子一嗅嘅道『生人氣！生人氣！偷鼓的人。又在這裡了。我們趕快上神殿去搜尋』一面說。一面便到神像後。可憐那貪心的樵夫。就被四獸分食了。這也可以說是貪財的害處吧！小朋友們還不以此爲警戒嗎？

洪荳劍俠圖

第五回

赫赫聖戰兩帥臣大彰天威孤軍鬪強敵
巍巍神武衆劍俠宣揚孝義正氣尅邪氛

……四四四……（張青山）

皮大太爺。要報當年。插耳箭遊山亂棍之仇。今天醬你認識認識紅毛海鬼。老島主一面跟他勤着手。口中罵道。狂妄無知的畜生。老夫立刻叫你變成槊下之鬼。說罷之後。不再向他圖口。手中的軍刃。施展開了。恰似龍飛鳳舞。圍着他上下旋轉。惡賊此時。才覺着心驚。後悔也來不及啦。打算逃回本隊。也是不可能啦。這一招狼牙鑽抽的慢了一些。被老島主左手的軍刃軋住。跟着右手軍刃就到。蓋頂劈下。皮冲躲之不及。哎哎一聲。打了個頭顱破碎。腦髓橫流。撒手扔軍刃。死屍栽倒船上。老島主進步一脚。將皮冲的死屍。踢入水中。喂魚去了。這小子可眞作了海鬼啦。老島主將要繞船回歸。早有威山立地。巡海。多頭四太歲。奔上船來。各自報名道。濟台老兒。可認識威山四太歲。倉大仁。倉大義倉大禮。倉大智麼。你傷了我們水軍都總管。太歲爺等將老兒你碎屍萬段。給死者的消冤解仇。老島主笑道你們與皮冲。必是知己之交。來來來老太爺子。結果你們的性命。以了你們不能同生得以同死之盟。四寇聞言大怒。每人掄一對。鋸齒飛鐮奪分前後左右。一齊攻來。老人家南衝北撞。聲東擊西。走開了八卦乾坤槊的解數把四寇逼的像走馬燈相似。團團亂轉約在數十合照面。被老島主一脚踢倒倉大仁。反手槊砸死倉大義。那兩個看事不好。轉身就走。被老人家飛步赶上。一槊一個結果了性命。轉過身來將倉大仁又復一脚踢落海中。罵道奴才呀。不用試山啦。鎭海去吧。說罷將要退歸大隊猛聽得一聲叱咤。怪叫如雷。老人家抬頭看時。見一隻快船。破浪飛行。已至臨近。快船上那個人。飛身上了大船。口中喊道。老島主請留尊步。某家會話相談。老人家見來人。高約九尺。形若猿猴。縮鼻高額。白髮蓬鬆。披肩攏背。金睛叠暴。炯炯放光。獠牙生於唇外。其白似雪。所難看者脖子特別的長。實不像個人樣。兩隻手似鷹爪一般。黑漆漆如墨染。持一對盤龍双戟。用五色綢子條勒頭。身穿火紅緞色軟靠。勒着虎鹿筋製造的十字絆甲縧。有核桃粗細。背揹二十四杆護背旗。旗杆約在一尺多長。三角兒的旗衣子。紅綢子製造。可稱得起裝束打扮的罕有。長像更與衆不同。如同山精。恰似海怪。老島主看罷。暗暗的納罕。心說天地之大。無奇不有哇。世界上會有這等長像的人。我這大年歲。頭一回開眼。這簡直是海裡鑽。活怪物麼。將想要問他的名姓來人一陣怪笑。聲音震耳。猶如梟鳴。笑罷了之後。將一對盤龍戟。吧噠一聲。戳於船板之上。乘腕當胸。口稱老島主。某家久慕盛名。惜乎無緣相會。今日在軍前巧遇。得瞻台駕的絕技。果然是名不虛傳。瞬間克服了紅毛海鬼與四太歲。令人傾心佩服。某家不揣冒昧來會會公。較量武技。也不枉慕名一場。大概是某的名姓不能不知道。我這個人。不認得的可多。老島主聞言只得也按着先禮而後兵的規矩。和顏悅色的答道。請恕老朽的眼拙。敢問尊名上姓。大號怎麼稱呼。望祈示知來人笑吟吟的說道。某家嘴聚火山紅海峽。萬丈金光塞內。別號人稱。逆水飛神。賽無之邪。姓敖名震。字表光烈的便是。老島主聞言。大吃一驚心裡說原來此賊像貌如此奇異。久聞其名。不想我會遇見他啦。敖光烈見濟台老叟。沉音不語。繼續說道。諒來你我。彼此慕名。恰巧今天遇綠啦。咱們往近裡交一交吧。說着話由船板上。提起双戟。左手軍戟指天。右手軍刃向下。用一招指天畫地的姿勢。請過來進招吧。領教領敎。奪鶴的奇能。老島主雖然是力誅五寇。感覺着透乏。敖光烈旣然上來。豈能退避不戰呢。也只得分掌中八卦乾坤槊。往前進步。帶笑說道。異人必有異能。老朽奉擾了。說話之間。左手槊當先。來砸賊人的膀臂。右手槊在後防護自身。惡賊撒手還招。双戟如飛。如游龍戲水。八卦槊的招數走開。快似風雲。盤龍戟對八卦槊。工力悉抵。兩個人各展平生所學。一時難分上下。

瀋陽中國銀行

存款	滙款	放款	其他業務
活期 定期 存款利息優厚手續其他簡捷	電滙 票滙 信滙 國內外各埠均可通滙	抵押放款貼現放款	進出口押滙代理收付事項

城內行電話號碼 四、二〇三二（五） 四、二六一七 四、三二五三
南滿站辦事處電話號碼 三、四四一八（二） 營業專用 三、四四一〇

銀兩聲明廣告

敬啓者本公司所分設南北省及外埠之各枝行均兼辦以本公司名義在外除取貨物揭借款項及與銀行銀號錢莊立摺以銀兩往來等事因各枝行所有應沽之貨物統由香港總行供給而枝行日用所需亦俱發現款交易之故也至於揭借款項之簽押祇有總行之馮君福田 馮君偉成 梁君應耀三位執行而已否則一概無效計枝行所有之圖章亦不過係收貨項現款收貨項匯款收貨項担保銀信及簽發貨單所用而已實向來不設揭借銀兩之圖章也倘有以銀兩經借各枝行無論其經手人爲該行之司事或平常辦件俱屬個人之私爲交易概與本公司無涉縱以本公司名義或蓋該枝行圖章立單揭借或担保等件均作無效遺有各埠之平常代理或總代理尤非本公司負責本斯倘之生意如有與人銀兩轇轕則與本公司更無關繫爲此登報聲明以免復論

廣生行有限公司 香港 總行啓

感謝治愈眼疾介紹良藥

敬啓者敝人早患眼疾時犯時愈近因漸覺朦翳遮滿視物不見動轉難移兼之紅腫刺痛晝夜呻吟屢經各處名醫治療迄未見功效後經友人李君介紹康家藥店專門眼科聖藥發明有年治愈之人成千累萬敝人急往購內服保目全晴丸二盒外用造明水藥一瓶內服外上連治十餘日大見功效翳障全消痛苦若失誠乃妙藥欣喜之餘謹將敝人肖像登報鳴謝並藉傳該藥功效之偉大並介紹同胞患目疾之指南無論遠年近月諸般目疾請速購此藥或函購均可俾早除痛苦而得登樂園也地址奉天市小北城門塔寺白東德家店即安函購每盒郵費國幣二角

保目全晴丸每盒國幣四元造明睛藥每大瓶八角小瓶四角

鳴謝人 現住奉天市日站零平町 張純嘏啓

徵求住房廣告

玆有德人願租西式住房一所三室至五室有無傢具之設備均可但須有浴室設備者有願出租者請與電話二、一八二〇番接洽可也

中央大旅社

奉天市城內鼓樓南大街

旅館 飲食店 球場

爲應寄宿舒以適及社會需要本旅館各部附設有左列特點

磁磚大樓 空氣新鮮 電燈電話 便池水洞 歡迎團體 酒席便飯 茶役殷勤 宿屋價廉
一百餘間 奉天中心 電鈴電扇 臉盆澡盆 樓頂花園 中西飲食 全經訓練 球場美麗
光線充甜 交通利堂 煖汽池點 自來水雅 書壽禮線 南菜茶足 被淨室便 汽車流塘

電話（四）長二六六 一二六三六番

大陸無線電社

本號爲適應顧主需要特備遠距離收音機多種均經精密檢選取其效力優良者對於式樣新奇發音宏亮而清晰圓潤且能經久耐用諸點尤加注意此種機件自經本號售出願保五年隨時免費修理技示優異近更精益求精不惜重資購備兩洋精密試驗器具並聘專門技術人員專事修理及製造各國高尙無線電機及擴大機效力強大發音正確 倫蒙賜顧無任歡迎

地址奉天鼓樓南路東 電話四、二一六六六轉

渡邊組商事部

度量衡

奉天小東門裡大街門牌二〇號

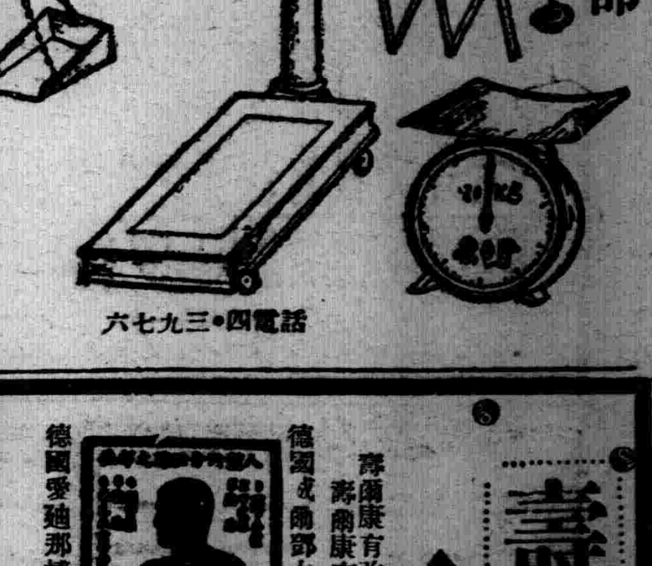

話電四•三九七六

秋農醫院

診治各科病症任院方便解除各種毒品中毒（地址奉天市南市場十一緯路）

分病舍奉天市南市場東緯路

因本院病室不足應用新建分病舍一所庭院寬闊六畝植木樹花草空氣新鮮適於養病收費低廉

院長苗秀新（滿洲醫大畢業）

電話 二•三一〇一 三•二一九〇

◎無職業者之幸福？

滿洲國康德書報招募各地支局

不要押金 不要保證 優待期間一月爲限

如寄滿洲國郵票壹角即郵去詳細簡章壹份並美麗畫報兩份由三月十日起至四月十日止過期無效

通信處奉天市大西關王翰林東胡同五號

康德畫報總理部

淋濁淨　育肺寧

漢醫高秀山善治婦嬰兩科雜病

治根淋藥 淋濁淨 主治清毒止淋輕者半打重者一打淋毒排淨病根如洗 每袋六付壹元（每打十元）

咳嗽良藥 育肺寧 主治各種咳嗽痰喘肺病專能養肺化痰定喘止咳 每袋六付壹元（每打十元）

奉天北市場大觀茶園南邊路東 天慶堂藥店發行

瀋陽醫院

內科 小兒科 其他各科一般

病室完備 入院隨意

院長 醫學士 陳鴻謀

院址十一緯路三經路南胡同口潤安里一號

◉本堂虔製有效藥品◉

至寶三腎丸 補腎參茸丸 主治腎虛體弱諸症久服之有壎精補髓返老還童之功

參茸虎骨酒 虎骨熊油膏 主治風寒麻木半身不遂腰腿疼痛胃腹寒積小腸疝氣等症大有功效

兼製鵝油宮胰洗臉必備退油去垢

奉天 萬育堂總號參茸藥店 地址小東門裏大街路北 電話四•三二一四五番

新高香蕉糖

少爺•小姐們的伴侶 新高香蕉糖

新高駱駝

上野醫學博士指導 維他命A•B•C•D•E充分含有

讀書。運動。散步等莫忘携帶與愛用

附帶彩品

新高製菓株式會社大連工場

本社廣告事務請通
電話二一一〇二二

壽爾康

▲會集動植礦物精華於一爐
▲獨樹一幟的世界標準補藥

壽爾康有改變收壞舊體質的奇功。
壽爾康有創造活潑新生命的實效。

德國戈爾部大藥廠監製
德國愛廸那博士新發明

本劑所含成分、完全適合於人體各部之需要。故對於男女各種、有獨特之效驗。乃本劑之結晶成分、下列十二種、望各界予以深切之研究、作品評、同時將壽爾康之功效上價値更屬可想而知矣！

公開比較 壽爾康之成分超越一切內分泌

壽爾康之結晶成分及特效—

A 盼荷爾蒙（PAN HORMONE）阻止衰老
B 大腦腺素（CERERB S.CO）補腦健神
C 腦神經粹（HYPOPHYSE GLAND）恢復性慾
D 攝護腺素（PPOSTATGLAND）
E 睾丸素（TESTES SHCO）
F 卵巢素（OVARLA SHCO）
G 心臟血素（HAEMOGLOBHN）補血造血
H 腎上腺素（SUPRARHNAA GLAND）
I 腦雪星（LECTTHINE）補腎強精
J 沛歐麥（EXTRP U.BE PUAMA）療虛補損
K 變質素（EXTR TURN）強壯精神
L 維他命（EVHTAMIN OE）改換體質

尙有其他名貴成分因限於篇幅不及備載

壽爾康分男用女用兩種大盒售七元小盒四元男女同價說明函索即寄如蒙郵購請去

代理 哈爾濱道外六道街口 柯爾登洋行 經理

▲大連•華泰華西•▲營口•中西•五洲•▲奉天•五洲•大成•▲安東•瑞祥泰•▲新京•中西•▲吉林•五洲•▲黑龍江•中西•▲鐵嶺•義合堂•▲洮南•和發順•▲普蘭店•康德記•（藥房均售）

經濟與產業

行市 (康德六年三月十三日) 前場

銀標金
●銀 塊 現 二〇片一六分九
仝 倫敦銀現行 二〇片
紐約銀現行 四二仙四分三
孟買銀塊現行 五二留比一六分三

●金 塊 七月四二仙〇五
倫敦 七磅八志三片
紐約 三五弗

中外滙兌
十二日電報
●日美匯 二七弗三七仙
●美中 一六弗四三仙
美英 四弗六九仙一六分三
美法 二仙六五仙一六分三
英美 四弗六九仙〇九
英日 一志二片
英中 八片十六分九
英法 一七六法八七
印日 七八留比四分一
●日神戸匯兌
對美電賣 二七弗一六分五
對美開買 二七弗三二分一
對英電賣 一志二片
對英開買 一志二片六四分一
●正金市單
對美 二七弗一六分五
對英 一志二片
上海匯兌
對英 八片一六分一五
對美 一六弗一四分一
對日 賣 一九二圓八分七
買 九一圓四分一

各地豆糧
奉天　●城內糧行 三月斤豆價料

大豆	豆餅	豆油	白小豆	紅小豆
八二	二二五	一九〇〇	一六〇〇	一一〇〇

稻子	大麥	小麥	高粱	包米
九五	六八	一三〇	七四	七〇

各地期米市況

	當限	中限	先限
●大阪期米	三六一二 / 三六一二	三六四六 / 三六四四	三六七五 / 三六七五
●東京期米	三六三四 / 三六三七	三六六八 / 三六七九	三六九〇 / 三六九一
●仁川期米	三三八四 / 三三八二	三三九一	三四〇三 / 三四〇三
●神戸期米	三五一五 / 三五一六	三五三九 / 三五三九	三五六七 / 三五六六

●橫濱豆餅 現行 二八二

各地特產市況
十三日電報　票價國幣

大連　大豆 閉市 (百斤)

	現行	三月	四月	五月	六月	七月
開	七六三	七六〇	七六五	七七〇	七八〇	七八六
閉	七六二	七五六	七五九	七六四	七七四	七七八

●大連豆餅

	現物	三月	四月	五月	六月	十月
開	二五八〇	二五七〇	二五八〇	二五九〇	[illegible]	[illegible]
閉	二五六〇	[illegible]	[illegible]	[illegible]	[illegible]	二五九〇

國外商品
海外商品電報　十三日發電報
●金屬股份
鋼 鐵 六三弗二分一
●安達坤拿 二九弗四分一
紐約 換算二〇錢跌
現行 九仙一一
三月 八仙一六
五月 八仙三六
七月 八仙一六
十月 七仙六五
十二月 七仙六五
一月 七仙六四
●孟買 換算五〇錢跌
卜羅吉 一五四留比八分七
沃 課拉 一四三留比四分一
遙 高拉 一一七留比四分一
●小麥 加哥
四月 六八仙
五月 六八仙四分一
七月 六九仙
九月
●麻袋 加爾各答
青麻 三二留比一六分五
鐵麻 二九留比分四分三

大連特產場況 十三日前場
△大豆 休日後之大豆、因歐洲不變及滿洲內地之低價、呈低迷狀態、開市後、因日商稀疎之收買、呈上漲、現呈大價、然因內地低價、呈軟化狀態、閉市之際更因日本內地幫之收買、呈急反撥、主要之成安、日淸一五車買、於定期日淸四〇車、三泰棧六〇車、寳隆四〇車、聚成祥五〇車爲賣、又收買、三泰棧三〇車、益發合七〇車、裕昌盛義順各五〇車、
△豆餅 因日內地餅之强調、及日商之收買、呈堅實狀態、
△豆油 日商輸出幫有稀疎之收買、因油房及外商之賣不伸張、
△高粱 區區開市共後有稀疎之買、因滿洲內地幫之放賣、呈遲緩狀態、

哈爾濱 (大豆)

	開市	閉市	大價	小價
三月	六二九	六三一	五三三	六二七
四月	六三一	六三三	六三七	六三一
五月	六三九	六四一	六四五	六三七

妥數 六〇〇車

新京 (大豆)

	開市	閉市	大價	小價
三月				
四月	六七八	六七四	六八三	六七一
五月	六八四	六八(?)	六八九	六七六

妥數 四一一車

新京 (高糧)

	開市	閉市	大價	小價
三月				
四月	四八四	四八三	四八五	四八二
五月	四八一	四九(?)	四九一	四九一

妥數 二一車

大連 (票價國幣)
●仝豆油 (一塊)

	現物	三月	四月	五月	六月	七月
開	一七九〇	一七九五	一七九五	一七九五	一八二〇	一八四〇
閉	一七九〇	一七七〇	一七七〇	一七八五	一八〇〇	一八三〇

●仝 高粱 (百斤)

	現行	三月	四月	五月	六月	七月
開	五九七	五五二	五六四	五七二	五八二	五九五
閉	五九七	五五二	五六三	五七三	五八〇	五九〇

●大連 大連廠 小豆 白米 包米 落花生
●大連特產妥數
大豆 現行 一五〇〇車　定期 五五〇〇車
豆餅 現行 五千枚　定期 六万枚

各地特產發送 十三日
豆油 現行 一千桶　定期 五万箱
高粱 現行 六車　定期 一〇九車
●新京驛 大豆 一一五車　豆餅 二一車　高粱 七九車　雜穀 一〇二車
●四平街驛 大豆 二車　豆餅 〇車　高粱 〇車　雜穀 一二車
●公主嶺驛 大豆 二車　豆餅 〇車　高粱 八車　雜穀 五車
●開原驛 大豆 車　豆餅 車　高粱 一車　雜穀 一一車
●大連 埠頭着 大豆 六九五車　豆餅 二七車　高粱 二三車　雜穀 二七車
●各地十時天氣 哈爾濱 曇　新京 曇　四平街 曇　公主嶺 曇　開原 曇　奉天 曇　鐵嶺 曇　安東 晴　大連 晴　營口 晴

幅之贊意之旨爲明言中國內英人實業家之今後之活動、心理的影響爲極大又仝紙社說爲直接之影響、注目左記二點一、爲資金設置之直接之結果、中國人之海外逃避資金爲還流、是對中國之戰時經濟遂行、呈有利的影響、依此計畫、華北殘存之國府紙幣之價值又呈安定華北之臨時政府、斷行國府紙幣之流通禁止然華北、對國府通貨之價值今後企圖安定化、斯華北內實施之爲總體的匯統制之有效對抗手段努機能發揮、

十四年度 滿鐵社債
【東京】關于滿鐵十四年度第一回社債四千萬圓發行、佐佐木副總裁共銀團折洽之結果、大體以前回之條件、近決發行、佐佐木副總裁、十四年度滿鐵預算鑑政府之認可、又關于社債發行、得共同銀行團之諒解、來十七日頃爲大連回任、

三月上旬對外貿易
【東京】大藏省發表三月上旬之對外貿易概算如左 (單位千圓)

	三月上旬	前年
輸出	八二、二五四	六八、八三六
輸入	九五、〇三七	六二、九八一
合計	一七七、二八一	一三一、八一七
出超	—	—
入超	一三、七八三	—

又一月以降累計如左 (單位千圓)

	本年	前年
輸出	四八九、一一九	四三四、六八〇
輸入	五七〇、七五五	四五七、〇三四
合計	一、〇五九、八七四	九二二、九四四
入超	八一、六三六	六二、〇五四

中銀貨幣發行
【新京】自二月六日至三月四日中銀貨幣發行平均額如左 (單位千圓)
貨幣發行 四三四、九〇五
紙幣發行 四〇五、八〇五
準備 二〇五、七八一
保証 二〇〇、〇二四
鑄幣 二九、〇九九

上海滙兌 呈急反撥
【上海】因中國滙兌資金設定之報、上海市場之匯行市、呈對英四分一、對美二分一以上之急反撥、外國府內債一二元方騰貴、一方票金行市、急激八九十元呈反撥、反映外人財界方面之協定及歡迎人氣、關于匯兌市場之先卯豫想呈相當豫强調、結局八片半爲價值該水準爲目標沈靜之觀測爲强、然外人方面亦强調中英協定之政治的意義、其傾向特呈顯著、英人實業界、爲本國政府之在華權益擁護積極化者、支持協定、華北呈報亦於社說、今回之計畫者不但金融對策、爲政治的遊戲、表示萬

美棉市況 (紐約電)
市勢不活潑、買者爲形勢觀望中

印棉市況 (孟買電)
因空賣買埋及投機幫買呈昂騰、共後有里巴布爾跌之報、軟調閉市時之情況爲頗堅實

鐵道總局埠頭概況 昭和十四年一月業績
今年一月現在滿鐵鐵道總局埠頭營業各港灣狀況如左記

		隻數	噸數	輸出	輸入	計
△大連港	本年	三二	一、五七、一二八	三五、一八〇	三三、七七四	八九八、七九九
	前年	三四	一、六六六、四八〇	五五八、四一四	三六七、一〇〇	八二五、六二四
△旅順港	本年	六	一五、五四三	三、五五五	四、七六四	一八、三一九
	前年	八	一〇、一一〇	四、四五五	一、二三六	四、六〇一
△營口港	本年	—	—	—	—	—
	前年	—	—	—	—	—
△安東港	本年	—	—	—	二八	二八
	前年	—	—	—	五	五
△羅津港	本年	四四	三〇、三八八	一二七、四三	三、三〇七	一四九、七四九
	前年	二一	一八九、八三三	八〇、三三五	二、四三四	八七、七六九
△淸津港	本年	八一	三〇七、七八八	三三、三七〇	三、三三五	五八、八八五
	前年	七三	一三二、二五五	五六、三三二	二、八二七	五八、一七〇
△雄基港	本年	一七	三三、六九八	三、三三三	三、一六二	一六、三三五
	前年	二六	六二、四四七	一、七〇六	四、三四七	三、三〇六
△靑島港	本年	—	—	—	—	—
	前年	—	—	—	—	—
△河北港	本年	—	—	二、〇一	三三	六三、二三
	前年	—	—	—	—	—

日語教科書
大出正篤先生 監修

書名	定價
效果的速成式 標準日本語讀本 卷一 卷二	〇・六〇 〇・五〇
國民高等學校師道特修科 日本語讀本 卷一 卷二 (譯註本)	〇・四〇 〇・五〇
師道學校女子師道學校 日本語讀本 卷一 卷二 (譯註本)	〇・五〇 〇・五〇
新撰日本語讀本 正編 續編	〇・三五 〇・四〇
日本語趣味讀本 正編 續編	〇・三五 〇・四五
民衆日本語課本	〇・一八
初等日本語讀本 (譯註本) 一二三四	〇・二〇 〇・二五 〇・三〇 〇・三五
日語研究實鑑	一・五〇
鐵路日語會話	〇・七〇
警察日語會話	〇・七五
初級學校 日本語教科書 (譯註本) 上中下	〇・三〇 〇・四〇 〇・五〇
國民優級學校 日語國民讀本 卷一 (譯註本)	〇・二〇
高級小學校 日本語教科書 下冊 (譯註本)	〇・二五
國民學舍國民義塾 日語國民讀本 卷一 (譯註本)	〇・二〇
國民學校 日語國民讀本 教授用自習用 卷一	〇・四〇
簡易日本語讀本	〇・一〇
標準假名五十音圖表	〇・五〇
中等日本語讀本 (譯註本) 一二三四	〇・三五 〇・四〇 〇・四〇 〇・四五
實用日語會話	〇・八〇
女子實用日語新典	一・〇〇
日文尺牘大全	一・二〇

日華辭典中之最高權威書

書名	定價
服部操先生著 日華大字典	3,50
日語研究社編 模範日語辭典	1,30
日語研究社編 日華熟語辭彙	1,00
井上 ポケット 中 日華辭典	3,00
日語研究社編 日本現代新語辭典	2,00
學生自習 模範辭典	1,00
宮越健太郎著 日滿會話辭典	3,00
詳解漢和大辭典	3,50

日語研究必需辭典

新興教育叢書 教育界之寶庫
第七輯以下續刊豫定
教育家・師範學校教科書最適用

	書名	版式	定價
(1)	勞作教育之原理與其實際	日滿兩文 四六判 壹百三十頁	0.50
(2)	手工教育之原理與其實際	四六判 二百頁	0.70
(3)	學校體操之原理與其實際	四六判 二百十四頁	1.00
(4)	自然教育之原理與其實際	四六判 百五十八頁	0.60
(5)	修身教育之原理與其實際	四六判 百四十八頁	0.50
(6)	地理教育之原理與其實際	四六判 百四十六頁	0.60
(7)	國語教育之原理與其實際	四六判 百二十頁	0.60

小朋友們看了管保百讀不厭
世界童話叢書 兒童趣味讀物

第一輯 魯濱遜漂流記	0.15
第二輯 小人國遊記	0.15
第三輯 大人國遊記	0.15
第四輯 唐先生奇俠傳	0.30
第五輯 一〇〇一夜	0.30
第六輯 尋母三千里	0.30
第七輯 飛國遊記	0.30
第八輯 獸國遊記	0.30
第九輯 日本童話集	0.30

小學生 瀑布號	0.08
小學生 月亮號	0.08
小學生 春光號	0.08
好朋友 蝴蝶號	0.05
好朋友 小驢號	0.05
好朋友 公鷄號	0.05
兒童小說 萬里尋兄	0.10
圖畫故事 望兒山	0.06
靈報 乘座物件	0.12
靈報 兒童世界	0.06
桃太郎	0.05
螃蟹報仇	0.06
周處除三害	0.06

伊索童話 定價一角
兒童雜誌 小朋友 秋雲號 (一角)　雲花號 (一角)　新年號 (一角)

最新版 語學檢定試驗問題集
滿洲國政府語學檢定試驗
上製本三五〇頁 定價一圓五角 郵費

最新 滿洲國公文研究
滿洲國官吏必備書
上製本一四〇頁 定價一圓三角 郵費四分

第一回滿洲國美術展覽會圖錄
上製本一四〇頁 定價一圓七角 郵費一角四分

康德六年 己卯年 時憲書 家寶書
兩冊合爲一本

官廳・學校・旅行人必備 地圖
携帶便利袖珍版地圖

掌中滿洲國全圖	七色精印 七角
掌中世界全圖	七色精印 九角
掌中支那全圖	七色精印 一圓二角
掌中朝鮮全圖	七色精印 九角
最新 世界詳密大地圖	四七定 六色價 全精六 張印角
最新 滿洲國詳密大地圖	四七定 六色七價 全精五角 張印分
最新 支那詳密大地圖	四七定 六色價 全精七 張印角
最新 東支那明細地圖	四七定 六色價 半精五 張印角
最新 北支那及蒙疆地方圖	四七定 六色價 半精五 張印角

發賣 滿洲圖書文具株式會社
奉天大和區千代田通四〇番地 電③五四九四③四七九七
振替(奉天)四九六(新京)四五二

本丸國用國產參茸配成最合國人體質
參茸補丸
主治 腦弱 神衰 腎虧 精乏 筋血 胃呆 陽痿 遺精 健忘 失眠 腰痛 心虛 氣弱 自汗 咳嗽
參茸補丸乃我國老參血茸及各種珍貴藥料配成約性溫平不寒不燥男婦老幼四時咸宜因本丸已歷數十年之臨床實驗並經中外大醫師証明認爲補腎聖藥強身至寶誠人類健康不可須臾離之良約也
價目 每函壹圓 買一盒 送一盒 郵費免收
各埠均有經售 函購請寄本理通代郵
買一盒 送一盒 千載良機 幸勿錯過
總發行所 奉天大北關育生堂藥店

青年表行
專售高尚鐘表眼鏡
奉天城內中街路北

雙層化積膏
萬靈虎骨酒
特製 至寶 三腎丸
外埠函購郵費不加惟虎骨酒至少須三瓶方能寄再信內裝【滙欵】票務祈掛號
筋骨疼痛 胃脘腹痛 婦女血積 足手拘攣 半身不遂 陽痿囊縮 精關不固 腎虧腰痛 神經衰弱
四肢麻木 五積六聚 經血不調 筋骨麻木 腰腿痛寒 婦女血寒 夢遺自遺 精神萎弱 淋濁疝氣
腰腿背痛 多年痞塊 經閉白帶 中風中寒 心腹疼痛 子宮寒冷 陽痿早洩 精之髓空 下元虛冷
風寒濕痺 腎寒疝氣 每份壹圓 痿痺癱瘓 腎寒瓶貳圓 每瓶過度 房勞力短 氣參捉 每盒參
總發行 奉天市鐘樓南路西 德潤堂藥局

治專
一切紅腫發炎・傷風・肺炎・風濕筋骨痛・肩臂痛・關節痛・神經痛・因感冒而起之咽喉及胸部腫痛・肋膜炎・乳腫・氣管支炎・肌肉凝結・月經痛及月經困難・以及跌打損傷・
風行全球備受醫院及家庭之歡迎！
包裝 家庭用 二〇克 六〇克　醫院用 五〇〇克 二〇〇〇克
滿洲國總批發處 股份有限公司 柳韓洋行
大連市駿河町十九
聯行 美國洛山磯・上海・天津 京城
Antiphlamine
消腫止痛軟膏
免勞肺貼按
「柳牌」
全國著名藥房均有出售

盛京時報

晨刊

晚晨刊共三大張半

本報價目本埠每份每月一圓四角（國幣）外埠郵費在內每份每月一圓六角（國幣）零售每份六分（國幣）廣告刊費五號字每行十三字一日一圓（國幣）長期另議

發行人 染谷保藏 編輯人 菊池貞二 印刷人 東光明 發行所 奉天隅田町九番地 盛京時報社 電話（編輯部二一三二八番 營業部二一二〇二二番 城內直賣所四一一八九七番）振替口座奉天一二三六八號 各埠支社 新京東六馬路 哈爾濱新八站永德街 大連榮町二番地 大阪北區堂島濱通一

時論

英國援蔣之愚劣

（李雅森譯）

蔣政權戰疲而踣。力竭聲嘶。權倚西南半壁。爲容身之府。至今抗戰運動。已入新階段矣。然彼肢體不完。猶敢作困獸之鬥。以冀長期抗日者。端賴國際上之援助。尤以英法蘇等之長期支援。更足爲强心之劑耳。

英與蘇聯。夙爲助蔣政權之兩大源地。蘇聯在軍事上源源供之。促其長期抗戰。英則在經濟上。涓涓潤之。使無枯竭之憂。蓋此兩者。處心積慮皆欲其抗日戰力持久不懈也。八日午後。在英國衆院。西門財長答覆議員之質問。宣明擬以英華共同出資。設定總額一千萬鎊之特別資金。用謀安定蔣政權之法幣。且政府將於來週之初。向議會提出此協定實行上之必要法案。

曏昔英以援助蔣政權。而促令實施貨幣改革。自是。乃採用今日之法幣制度。窺其意。所欲幫同蔣政權奠定金融經濟者。不外關照其自身利權。蓋如此其對華經濟利權既得以確保。更足以增强。故彼援助蔣政權者。正所以擁護英國利權也。渠自日華事變以還。一向抱此一貫方針。而目日本如仇讐。今之設定維持法幣資金。固亦用爲英國利權之護符。然其最大企圖。尚不在此。所冀者。在藉法幣之安定。有以助長蔣政權之抗戰力也。

英於昨年十二月。曾擴充輸出信用保證制度。供給五十萬鎊援蔣借款。據路透通信稱。迄本年二月。英引此爲五十萬鎊信用借款。以供蔣政權爲緬甸。雲南間之交通機關買辦費。準此以擬簽定購買三噸及七噸載重汽車之契約。按緬甸與雲南間。今正大興工程。建築公路。諒英國注入之力。當不在小。蓋在陸上交通開拓擴張之外。取路雲南之緬甸。重慶間定期航空。且自月初開始矣。若此種種。固非英國一人如是。而最堪痛憤者。爲其藉口助虐。彼見此次日華事變。未嘗布告宣戰。乃竟取爲口實。靦顏巧辯。謂似此默鬥。正如無戰爭狀態存在。於是。執其通商權。振振有詞。謂助資非所以援蔣。是不過與締盟國間之往還酬酢而已。且最近自英倫歸滬之當地財閥沙森者。高倡擁護借款鐵道。復特指斥不准調查鐵道實況。言外之意。頗露不滿。顧其借欵鐵道。向日任令蔣政權利用於軍事行動。當是時。英國滿面春風。毫無愠色。其對擁護借款鐵道。初未聞有所呼吁也。立時勃然變色。爭論利權。借調查名義提出要求。曉曉對蔣政權。儘可以聽其利用。一旦此路歸日本手中。則以取厭於日本。縱日本不視此物爲戰利品。而蔣政權若抗日不息。固亦斷乎不能移交他人。雖調查細事。亦須限於相當時日之後也。

至於揚子江開放問題。亦復如此。彼輩計出萬千。以助蔣政權。復以擁護利權之詞。脅迫日本。催促解決揚子江問題。然今日事變砲火。方興未艾。換諸軍事之必要。欲揚子江之開放。究非易易也。蔣政權在揚子江上游。倚恃外力。侈談長期抗戰。英法蘇輩。皆本對日長期抗戰之意識。與蔣政權聲息相通。今猶私相計議日本之來否。然而思利人者。必欲利己。若夫維持法幣資金之設置。揆情度理。實英國欲利自身。初非以利蔣政權也。對此勃勃野心。吾人務須更下決心。努力抵拒。免貽伊戚於將來焉。（東京朝日新聞）

中國聯銀外滙局 決定鄭鍾珪充任經理

【九日下午北京特訊】臨時政府自公佈滙兌管理及出入口貿易關係文件後、此種辦法、決於舊幣禁止流通期之三月十一日同時實行、並由財政部規定中國聯合準備銀行設置外匯局辦理外匯事宜、聯銀遂積極籌備設局事務、決於十一日如期開辦、該局經理人選、決由現任奉天中國銀行經理鄭鍾珪氏充任、頃聞鄭氏已於九日到京、即日到局視事、又該局爲實行外匯業務之普遍便利人民計、外匯局直轄以下、設天津青島、煙台、威海衛四個辦事處、地點設於各該處聯銀分行內、天津青島兩辦事處、決與外匯局同時開辦、天津辦事處處長人選、已決定爲王純華、青島人選未定、於斯臨時政府外匯統制、則愈趨强化矣、

本報特派員訪問明裔朱煜勳侯記

流落居住下流公寓 蒙聖恩御下賜金 在臥病中感激零涕

↑寫眞爲本報有留特派員

【本報有留特派員電】武昌革命烽火一擧、清帝遂告退位、雖明定優待清帝費百萬圓、但含糊其辭、有等於無、廢帝惟度其慘淡之生活、在北京宮城之一隅、其後馮玉祥更威逼宣統帝、帝乃避居天津日本公使館、更潛蹤於天津日租界張園、此人所共知者、皇帝且如此、至於王公宗室之悲慘窮狀、更非筆紙所能形容也、

在北京近畿地方、擁有廣大莊園之貴族、顯貴在萬民之上王公、當年馬煊赫、每出必旌旗差弁相從之王公貴人、革命後未及廿年、莫不先後零落、祖傳之王府都歸他人所有、惟假炊宿於伙房、其慘狀令人欲淚、實最哀之悲劇也、親王公侯之幸未賣邸於他人者、爲數寥寥、屈指可數、但現今爲勢所迫、固亦時有出售之危也、誰知廿餘年前、彼乃一朝顯貴、曾威臨四百餘州者乎、世態變遷之迷、可驚歎、記者於兩三日前、曾赴東直門內揚威胡同、訪隱居之明朝後裔朱煜勳侯、京師人尙呼爲朱侯爺、猶其家世乃人所盡知者、始再述之、明朝憾亡後、情廷搜索全國、獲明太祖後裔、賜其代代襲散佚大臣、乃皇帝侍衛之臣、受歷代皇帝寵遇、朱侯爵家於革命後、亦遭零落之劫、莊園爲軍閥與佃戶所奪、京中住宅、亦信與他人、自二年前移住現居之揚威胡同、其遭時之變、實堪同惜、傳家之珍、正不知亦歸他人否、余擬訪此 明裔佃朱侯者有日矣、幸遇其知交 喜侯爵率余往訪、

寫眞··明裔朱煜勳氏與德夫人

余等行抵東直門街中部時、汽車北轉、入一橫弄、寬僅容一車、四圍多空屋、左近住戶、都爲中流以下住戶、遠觀之、誰知首都一隅之此處、有當年君臨四百餘 州之明帝子 孫居此、即此地亦非老北京人不能知、附近兒童、因罕見汽車、都繞車圍觀、由喜侯爵引領、入朱侯爺宅、院中除正房外、餘賃他人 雜居、正房僅 三間半、朱氏居之、記者入室後、猶深疑此陋室非明裔朱邸、革命後、確實世態一變、明裔之於民國、乃一國室 之存在、孔子子孫、即現仍國內信仰的、則明裔乃曾君臨全國帝王之子孫、曾遭清廷優遇之朱家亦何嘗非國寶存在、民國以來、國內多事、政府當局因未暇顧及也、

朱氏抱幼子、坐臥於病榻、蓋彼自去年八月、患半身不隨症、正室德太太生二子、一名朱麒昌（十九歲）、側室生一男二女、壁間懸朱氏夫妻照片、乃豪華時代之紀念品、室之一隅、置樟木衣櫥數事、猶能聯想其往日豪華、寢台亦一無所有、撫今追昔、不禁灑下同情之淚、朱氏左手左足、均成殘廢、幸日口諸官能尙極健全、操清朗之北京音談話如下、

故宅於二年前已歸別主、後即遷至北公寓式之住宅、房金十元、有子女五人、長子則居他處、客歲八月、患疾甚劇、今稍愈、客歲滿洲皇帝萬壽節時曾晉京拜賀、今年未能如願並如何感激滿洲皇帝、至今尙與以生活保障、現年五十八歲、病前嗜酒、今尙嗜廣東菸及紙煙云云、

滿洲國皇帝、今尙以御內帑遇金一部賜與明裔朱家、蓋優明裔、乃民國政府當然之事、今民國政府完此善擧、此種聖德、中華民衆皆衷心感激、

記者問及有否祖先遺物、一賜拜觀、當由朱氏次男麒昌君將壁上懸掛黃布包之長四尺高五寸寬五寸許之長箱取下內放中納明太祖御影、記者整容敬禮拜觀、其偉容今尙有過人之概、記者得徵諸謹撮一影、其筆致爲當時一流名家所作、一目瞭然、箱內尙有數幅、均不知出於何人之手、

因時間關係、未得探悉系譜等事、當請該氏撮一影、復與正夫人同坐撮一影、感謝該氏之好意、復約他日相見、拜辭而歸、

余歸後、適有某氏訪余、某氏爲軍隊管理高綫公司之經理也、與之談及此事、氏亦頗同情明裔之窘狀、立求余引訪、余諾之、當日再訪朱氏、次男麒昌君出迎、遂登堂入室、與朱氏會見、

該氏因同情朱氏、當即採用其令郞麒昌君爲社員、由是自翌晨上班、每月與以十分報酬、目下在公司習日語中、朱氏亦十分歡喜、正夫人會訪問該公司表示謝意、

朱宅家運、雖一旦遭逢變遷然子女衆多、他日由仁人志士之協助、則明裔之繁榮、必可期也、

寫眞即明太祖御影

上海北京間 定期航空路開始

【上海十三日電】中華航空會社、定自十四日開始上海北京線定期航空之正式營業、新航空路、依空路連繫華北華中、自上海經由南京徐州、濟南、天津至北京、上海、南京間、一日二往復、南京、北京間、一日一往復、發着時刻、上海午前九時半發、北京午後三時着、價金、上海、北京間爲百七十圓、

維新學院學生 離東京首途歸國

【東京十三日電】月之四日入京以來、參觀各方面、目睹邁進於新東亞建設之日本躍進實情之上海維新學院學生八十三名、十二日離京首途歸國、

招開之時期尙早 法政府對世界和平會議之意向

【巴黎十二日電】張伯倫首相、爲一掃歐洲之低迷暗雲、而擬招集世界和平會議事、經桑德丁巴基週報揭載後、瞬即於十二日傳遞巴黎、德國官方於此種事實、因尙未獲得確息、認爲 尙非問題、政界方面、鑑於德意兩國尙未表示何等和協態度、認爲招集和平會議中、爲對尙早、且最近法國政府已請駐德哥倫特爾大使、向德國政府喚起注意、蓋鑑於新捷克國境不安、有依閡行協如此、故於此空氣中召開和平會議決難成功之見解、甚爲有力、

黨軍將在桂林 擧行西南會議

【香港十三日電】據確報云、蔣介石最近飛往廣西省桂林、決定在該地開西南軍事會議、蓋汪精衞出國以來、白崇禧等廣西 派之動向、依然不安、汪脫出之際、蔣之心腹陳誠即會急赴桂林、不管三七二十一、發反汪通電、彼等之用心、亦良苦矣、蔣此次赴桂林、正在四川工作告終之際、大舍有將廣西派一擧中央化之意國也、

莫氏在共產黨大會 痛詆英國狡猾態度

"英國在地中海及中國可被驅出"

【莫斯科十二日電】第十八回聯邦共產黨大會第二日、共產黨執行委員會幹部委員莫麥爾斯基、詳細報告一九三四年第十七回大會以後共產黨之活動並現狀、該報告先爲痛烈攻擊英國之態度、對於在德意之彈壓之强化、述說如左、

一、英國之反動化、乃小國之犧牲、以德意志法西斯主義向蘇維埃聯邦使之且止蘇聯共產主義之成功、同時亦蘇聯之手挫德意志之制霸而確保自國於歐洲之優位、更犧牲法蘭西而思與意大利同時兩分西班牙及地中海之勢力、又英國作將來中國之分割美夢、待日本疲弊買和解者之角色而出、然而恐英國結局由中國與地中海閉鎖、

一、共產黨一九三五年之第七回世界大會當時擁有八十六萬之黨員然現在竟有百二十萬其他國際青年共產同盟亦由十一萬增加至十四萬六千其分布左

一、西班牙、自一九三一年迄三九年由八百名增加至卅萬

一、中國共產黨現有勢力、黨員之外、復有勞働者、農民知識階級者之各層、

一、法蘭西共產黨、亦可謂反法西斯主義之狙擊兵、近五年間、由四萬增加至二十七萬

一、美國共產黨、由二萬增加至九萬、

一、捷克共產黨、最近已被禁止之六萬黨員、潛於地下、

一、意大利德意志等之共產黨、對抗彈壓、作非常之苦鬬

瘋狂之犬陳立夫

黨國群像

陳立夫者、陳果夫人之少弟也、今年四十一歲、正當不惑之年、故彼在理智上尙屬清楚、對於國府抗日迷夢特染成朱紅一事、頗爲注視、

當ＣＣ團全盛時代、曾被尊之爲『中國史達林』『國民黨組織者』等稱號、而在抗日之前、國民党與中國共產党合作以還、彼之主義、始漸動搖、陳氏等見勢不佳、遂一面高呼和平、一面亂咬毛澤東周恩來、然將介石動氟袒護共產党方面、使陳立夫嫉憤之餘、反成月經閉止期症狀之重病、

蓋陳立夫較諸乃兄陳果夫、理智清楚、在國民黨內、聲望頗高、一部人士盛傳其與汪兆銘取共同行動、此語固眞僞莫辨、但聲氣相通、確爲事實、

彼自畢滋巴克大學畢業却未墮於『我們美國』之辯、反之、巧妙地從事研究日本國明治維新及唯生論等理論（?）、所謂唯生論者、如馬克思主義爲唯物論、則三民主義當係唯生論、刻下共產黨及國民黨左派、目彼爲瘋狂之犬、而彼在此時、亦甘作瘋犬、大咬紅蘿蔔與赤鬼、自別種意味上觀之、殆亦慨乎東洋和平之道也、然則、吾人更願陳氏安心地咬下去、直至和平日止、

鄱陽湖敵措手不及

【〇〇船上十三日電】十三日午前七時、志摩、村井、松島、小田島、岩仲等各精銳部隊、一致於砲擊掩護之下、冒湖上之濁濤重霧、於鄱陽湖畔要地屛風山北方地區、敢行登陸、直搗敵軍之虛、將不暇遑戰之敵軍完全粉碎、未喪一兵一卒、即登陸成功、立向〇〇開始進攻、是晨風速十五米、濁浪掀天、加以鄱陽湖上之槍聲砲火、展開壯烈之攻擊戰云

難民擁擠而赴川 國府決强制使難民四散

【河內十三日電】據中國人方面之消息云、日軍荒鷲在中國裡地各地之連續轟炸、予裡地中國民心一非常之衝擊、故四川省政府、已決定急速實施二月末已見制定之難民暫行辦法、該辦法、爲對向重慶成都等四川重要都市擁擠而來之難民、强制的使向各地四散者、故國府決飭令中央、中國、農工、交通四銀行、支出一千萬元、於各地急造宿舍或由民間之輸送輔重車用揮發油之强制徵發開始等、急於準備、定於三月底準備竣事、由四月起正式的開始制四散云、

羅馬新教皇 擧行加冕禮

【巴齊幹十二日電】羅馬新教皇皮敖十二世加冕典禮、十二日上午、在聖俾耶特羅寺院盛大擧行、到有世界各國教徒約六萬人、式後皮敖十二世在露台上對在寺院前廣場蝟集之群衆致詞、熱狂之群衆歡呼、宛若雷鳴、於是加冕典禮告畢、

□ □ □

淮河大鐵橋完成

【徐州十三日電】因徐州大會戰欲阻止日軍北上而暴戾之中國軍、遂將津浦線南段淮河大鐵橋完全破壞而逃走矣、其後經日本國鐵派遣之橋梁修理科學陣之全智全能、進行工程業於九日下午六時已完成其全工程、於十日上午十一時、於安達部隊長以下全員感激裡、試行運轉列車、已行通過、於是試運式平安終了、嗣於十三日上午十一時、在淮河右岸廣場、由北華中軍部關係者來賓及安達部隊長以下全員列席後擧行歷 史的淮河 鐵橋竣工式矣、而可謂爲徐州大殲滅戰之前哨戰之濟南攻略阻止日軍之南下已被破壞之淮河鐵橋、現已完成、於茲貫通北華中東部之動脈津浦線、愈益造成名實兼備之滿日華 樞軸、而於聯絡上、固無論矣、即於政治經濟文化向上、亦能約束劃期的飛躍者云、

地照遺失聲明作廢

於大同二年十二月間將下列地照三枚遺失除呈請補發新照外特登報聲明作廢

領名	地數	坐落	（四至）東西南北	發照年月日	照名號碼
戴厚福	一二晌	敦化縣城山鄉朝陽堡	殿姓 趙姓 甸子 甸子	民國一五 九廿一	淸字執照一二三二七
同	一八晌	〃	陳姓 陳姓 大道 溝子	同	〃 一二三二八
同	五一畝五分	〃	孫姓 山頭 分水 分水	民國一一二三一	〃 七

敦化縣 戴厚福啓

聲明廣告

啓者於民國十七年間以袁乃華名義領吉林蒙荒總局荒地一方下則地四十五晌坐落前大木蘇村東北領有端字井十八號丈單一紙日昨帶城想赴乾安縣換領大照不愼遺失除報管轄縣署備案外另行補照特聲明作廢

三月十一日 袁乃華啓

遺失戶管作廢

敝人薛雨澤坐落沙河鎭街東記號福合堂領名戶管一紙計街基地一畝三分五厘東至慶和永西至官道南至永源合北至本地於大同元年七月被匪破街將照遺失除呈請縣公署補發外特此登報聲明作廢

東豐沙河鎭 薛雨澤啓

聲明作廢

査於康德三年一月十七日用李少農領名坐落大西關地畝一段抵押於商工銀行但該行所出五二七號寄存証不愼遺失無論何人拾得概作無效

王子齊啓

緊要聲明

茲有坐落奉市商埠十一緯路一〇三號樓房十二間以返樸堂名義租與馳名稻香村立有租約註明不准轉租爲証嗣該租戶因違反租約及欠租金已與涉訟並將貨物扣押抵償欠租責令退房在案該租戶實無轉租之權倘有被欺租賃者所受損失本房主概不承認特此聲明

伊儉堂啓

大照被焚聲明作廢

啓者敝人領名下則地四畝坐落審陽縣實民村渦道士溝東至溝西至道南至景雲鵬北至溝於康德六年一月十日失火一併被焚除請縣署補發新照外特此登報聲明作廢

聲明人瀋陽縣 陳紹順啓

遺失切手聲明作廢

敝號於十日丟失興業銀行〇〇六五二小切手一支計國幣壹仟三百元正此切手無論落如何人之手作爲無効特此登報聲明着

奉天小西關 光裕羅紗店啓

田順辭退脫離關係

敝號森記僱理髮處內僱理髮師有田順者於本年二月二十八日因事辭退搬回伊家住於工業區四馬路門牌一號自謀營業與敝號完全脫離關係俟後伊在外無論發生何事敝號概不負責任恐未週知特此聲明

小西門外電車路西 森記理髮處

介紹堪輿術士大名家

茲有齊可珍老先生係河北省保定籍年逾耳順現住於奉天小西關宏開利商號內因仕途淡泊乃習地理遊學四方專於山水之間實地考勘得通堪輿眞髓數十年經驗吉凶毫釐不爽可知堪輿一道始由周易發明嗣經張子房創製羅盤對照方位趨吉避凶傳留至今概家宅不安人口不興疾病不癒及不富不貴溯其本源實實在在的墓地有關且人之根本在父母而父母宿骸之所在即其一生之富貴窮通有賴焉欲富貴榮華當注意於陰陽宅欲子孝孫賢當擇地理欲家庭和樂心良性善更當根究風水今齊老先生爲濟人濟世之志甘進義務勿論貧富凡邀請者定必實地盡心指正分文不取鄙人等深悉此全善全德之良機萬難隱匿故特刊登大報表彰介紹焉

李際春 馬欽麟 田作霖 于麥占 王殿忠 高捷升 馬進卿 婁蔭萱 程子英 董子新 王英甲 孫岷峰

訃告

不孝男連弼罪弗自殞禍延顯考趙府君諱瞭齋公諱錫禧慟於康德六年國曆一月十四日即夏曆戊寅年十一月二十四日寅時壽終正寢距生於光緒三年八月二十四日丑時享壽六旬有二不孝侍奉在側親視含殮遵禮成服擇於國曆三月十六日成主廿七日開弔翌日巳時安葬叨在

戚友 世誼 寅學鄉 哀此訃聞 恐訃不週謹此報聞

孝慈命稱 孤哀子趙連弼泣血稽顙 期服侄趙良輔泣稽顙

喪居：奉天省新民縣街後溝本宅
通信處：奉天市鼓樓南關東印書館

東邊道復興委員會 審議復興方針

【新京專電】內務局於十四十五兩日在國務院開催東邊道復興委員會、除報告通化及安東兩省管下之康德五年度復興事業成績外並對康德六年度復興方針、施行審議云、

博濟慈善總會 醵獻軍警慰問金

【新京專電】擁有全滿二百九十六會與一萬二千會員之名、慈善團體滿洲國博濟慈善總會、共副會長胡逢海氏以下、爲出席總會而晉京、集合各分會代表者百二十名及新京濟生院孤兒一百餘名、十三日午後一時訪問治安部內滿洲國軍人後援會、將由各分會醵出之軍警慰問金一封手交入江總務部長之手云、

開拓民輸送會議 昨決定輸送方針

【新京專電】網羅滿日鮮各關係者於十三日在拓殖委員會議室舉行之第一次開拓民輸送會議、大致決定自五月下旬至六月上旬入滿約一萬青少年義勇隊、輸送方法如左

此外關於自八月初旬開始之第二次入植約一萬義勇隊員之輸送方法、決定改於六月末開第二次輸送會議決定之、

一、各關係機關據當分野輸送以期萬全密切橫斷的連絡、

二、輸送路線採用經大連、經釜山、經裡日本三線、然以經大連及釜山爲主、

三、以增加輸送量爲目標、改現在三日一次之配航爲二日一次、

白衣勇士歸還內地

【大連專電】白衣勇士〇〇名、於十三日午後四時乘病院船向內地歸還云、

新京鐵道愛護團大會 昨在京盛大舉行

【新京專電】奉天鐵道局主辦之新京鐵道愛護團大會、十三日午後一時起、在滿鐵社員俱樂部開會、是日晨、即有團員約四百八十名自各地來京、參觀市內後集合樓上、自午前十時起、爲有野愛路係長講演愛路問題、辻警護隊長代理指示來年度工作概況、而移於分團長以上之自由聯絡協議、午後一時起、由滿日軍部隊長、警察署長、鐵道局關係者、以及聯絡機關關係者參加、開一般大會、作愛路工作經過報告、定期表彰、懇談會等、討論愛路運動深一層之强化、午後四時於盛會裡散會云、

奉天朝日高女 見學團昨東渡

【大連專電】奉天朝日高女母國見學團一行、乘十三日出港之扶桑丸、就渡日之途、

檢察官巡嫩視察

【嫩江】訥河區法院檢查官、巽善四郎、書記官內村俊夫二氏、於月之六日、巡嫩江司法公所、視察一切、並檢查司法股、一般事宜、於午後三時半車、返訥河矣、

田中股長榮轉

【延吉】間島省公署計劃股長田中寬氏、頃奉令榮轉新京治安部警務司勤務、該氏奉命後、現已前往任職云、

廣向東京大阪新潟各地 介紹滿洲情形

滿鐵求滿洲國及拓務省移住協會等協助決定自廿二日起由三重縣松坂町着手準備、至五月初旬在大阪東京新潟三鮮滿案內所管下十市三町十三處、亘三日間舉開展覽會映畫會、講演會、座談會、放送、紙戲及其他等以移民中心廣爲介紹滿洲情形、該講演會及座談會、自滿洲國經濟部、弘報處、滿拓、滿洲重工業、滿鐵、各選二、三名、說明滿洲情形之講師、派遣於前記三十三處、担任介紹滿洲情形、當日數日內決定人選云、

章僱員榮轉

【嫩江】本邑農事合作社僱員、章全凱氏、青年精明、作事老練、頗爲長官嘉勉、現因另就拉哈商工會、文牘事務員、已於前日（五日）、請准長假、前往履新矣、

產業部自昨起在京招開 國立農事試驗場長會議

【新京專電】產業部農務司、現已決定六年度農事試驗事業之根本方針、以各地國立農事試驗場分別即應所在地方之實情、作有機的活動、因而對於機構之整備、銳意努力中、基於此方針、爲決定今年度全國農事試驗場活動法案、自十三日起、共三日間、在產業部開國立農事試驗場長會議、由技術方面協議當面重要問題、如地方更生問題、作物更生之栽培方驗、品種改良、亞爾加土壤改良方策、開拓地農事試驗、大陸農法試驗等、會議第一日、於十三日午前十時在部內會議室開會、中央側由百坂農務司長、津田農產科長、開拓總局、林野局、畜產司、大陸科學院等各關係官出席、地方側由哈爾濱大村、佳木斯細野以下全國立農事試驗場出席、午前討論病理昆蟲農業經營關係之種種暫時休憩後、繼續報告關於農藝、科學、林產關係及研究之件、午後五時散會、預定第二日（十四日）協議關於園藝、野蠶、畜產關係之件、第三日（十五日）協議關於種藝之件云、（寫眞即第一日會議時情形）

法院旁聽錄

因賭牌九動刀傷人 搶錢逃走被逮

馮成海、瀋陽縣人、年二十九歲、住小西關回回營二十號、向在工業區合記肉舖傭工、專任宰牛、康德五年五月二十二日夜十一時、因仝櫃夥賭要牌九、致起衝突、順手用片刀將閻瑞芳頭部砍傷、幸未殞命、臨時搶去國幣七十一元四毛七分、逃往南市場孫姓家避居、翌日（五月二十三日）又往大西關大什字街寶升客棧匿居、改名李升、嗣被警察査店盤查逮案、送經奉天地方檢察廳偵査屬實、起訴同級法院經審判官閻光開開庭審理、茲將筆錄記下、

問、馮成海多大歲數、
答、二十九歲、
問、那縣人氏、
答、瀋陽縣人、
問、住什麼地方、
答、住小西關回回營廿號、
問、你是作什麼的呀、
答、我是宰牛的呀、
問、在什麼地方、
答、在工業區合記肉舖、
問、你家都有什麼人、
答、有母親妻子、
問、有什麼產業呀、
答、靡有產業、
問、因你犯强盜傷人罪經奉天地方檢察廳起訴本院、你接着處分書靡呀、
答、接着啦、
問、你在合記肉舖每月多少工錢呢、
答、宰一條牛二毛錢哪、
問、康德五年五月二十二日夜間十一時因什麼與閻瑞芳口角呢、
答、因要錢哪、
問、不是因多出你四毛錢的賬嗎、
答、因我輸他四毛錢他强出我的賬啊、
問、肉舖住幾間房子呢、
答、二間、
問、是正房是廂房呢、
答、正房廂房各一間、
問、在那屋要的錢呢、
答、在正房（即櫃房）、
問、在那一張桌推的牌九呢、
答、在賬桌上、
問、是什麼牌呢、
答、木頭牌、
問、牌是誰的呀、
答、牌是閻瑞芳的呀、
問、在警察說牌是你的嗎、
答、不是啊、
問、用什麼刀砍的閻瑞芳呢、
答、片刀、
問、刀是誰的呢、
答、刀是柜上的呀、
問、砍在什麼地方啦、
答、砍右邊脖子上啦、
問、砍完往那裏去啦、
答、砍完走啦、
問、砍完閻瑞芳、你就往裡去還追閻瑞芳、玻璃還打壞屋一塊嗎、
答、靡呀、
問、在警察廳都認啦、
答、挺刑不過胡說的呀、
問、在檢察廳你怎麼認啦呢、
答、檢察官打我兩個咀吧子啊、
問、打兩個咀吧子靡有也不致就認啦、
未答、
問、砍完後你就跑南市場孫姓家住一宿、第二天你就搬大西關大什字街寶升店去住、改名李升、住有一個多月、因有病被警査店盤獲逮案的呀、
未答、
問、在你砍閻瑞芳的時候、盤子恒還拉架來嗎、
答、靡拉架、他們是故意乂圈呀、
問、你有砍死閻瑞芳的意思靡呀、
答、靡有啊、
問、你也靡打架呀、
答、確實打架來呀、
問、你搶多少錢走的呢、
答、我靡搶錢哪、
問、閻瑞芳說你搶走七十去元四毛七分嗎、
答、實靡拿錢哪、
問、你到寶升客棧因什麼改名李升呢、
答、因病才改的名啊、
問、你說因賭打架有什麼還據呢、
答、大司爸知道啊、
問、從前在警察所問你堅不承認有賭、今天又說有賭啦、
答、在警察所也說啦、
問、你說打架有誰知道呢、
答、米煥臣他知道呵、
問、他知道什麼呢、
答、他知道有賭啊、
問、米煥臣住什麼地方呢、
答、住鐵道北宰牛場分院呀
審判官宣諭本案候調査、當押下吧、（閉庭）

哈爾濱保養院近竣工 定期舉行開院式

【哈爾濱專電】滿鐵創立三十週年事業之一、爲哈爾濱郊外朝陽：建設中之哈爾濱保養院、因近可告竣、滿鐵定於二十日、午前十一時、由田邊司官令、章省長、谷田總領事代理、哈鐵正副局長等滿日各機關代表列席舉行開院式云、

對中小商工業者之轉出 今日開催座談會

【新京專電】日華事變、已轉入長期建設戰、同時時局產一反不急事業之沈衰、形成反比例、而愈益繁盛、反面則和平產業部門之轉業者時有所聞尤以中小商工業者、有深刻之傾向、因之商工省當局極力考究對策之樹立、解決之一法、爲中小商工業者轉出滿洲之計畫、爲具體的討論此事、特開中小商工業者轉出座談會滿洲國側由產業部經濟部各關係官出席、內地側由商工省及物資調整局並轉業對策部各關係官等來滿、計有東京、大阪兩府經濟部關係者、大阪工業試驛所調査部長東京工業試驗所第三部長等各關係官十四日午後一時半在軍人會館開『中小商工業者轉出座談會』、對此問題交換意見、廿日再奉天當地關係者會合、開同樣之座談會日滿相通之此問題、殊堪重視、其成果如何、尤堪注目、

嫩江縣納稅獎券開彩

【嫩江】吾邑縣長紹裕氏、前爲鼓勵人民納稅、會由財務股印發納稅獎券、發給納稅者、業已數月、（自五年十月一日開征起、至六年二月底止）、現於昨日、（三月六日）由縣長函邀各機關首領、各法團等、到場監視、（縣長公署郭淨廛氏唱號、由科員陶林毅氏記錄、茲將其一二三等、得彩號數錄於下、

頭彩一號四二二二號嫩江街韓桂得一百元
二彩二號二五二二前官地韓志賢得五十元
一三七號中原堡卜悅生得五十元
三彩五號二二二二號華峯村那錫久得二十元
四八一號陳屯勾小山仝
一六九號科洛王福會仝
二九號東昇公司呂國屏仝
二四〇號土城溝（依拉哈）張萬明

從籠中嬌鳥道出 早春消息

小泉中尉擊退蘇聯兵 竟因傷名譽戰死

【新京專電】關於十二日午前十時頃東部滿蘇國境廿號界境附近蘇兵七十餘名非法越境事件、已誌本報、當時將其擊退者、判明爲小泉中尉因但該中尉因左大腿受貫通槍傷、名譽戰死、又下士一名及兵二名、負有輕重傷、戰死之小泉中尉、原籍岩手縣一之關、陸軍士官學校第四十九期卒業生、乃一前途有爲之青年、故其戰死殊堪痛惜也、

【又電】立於滿日共同防衛最前線滿蘇國境監視哨對蘇聯國境部隊侵犯滿領侵犯斷乎反擊之國境監視哨兵之件務、較轉戰於中國立赫赫戰功之戰功、亦不稍弱、十二日在滿蘇東部國境廿號界標附近之戰、於確保國境聖戰時小泉中尉負巡邏東部國境廿號界標附近使命、午前十時在廿號界標附近發現利用風雪偵察滿領越境潛伏之蘇聯騎兵七十餘、不法射擊、兵二名重傷小泉中尉大怒高呼驅逐侵犯滿洲國領土之蘇聯兵、而捨死忘生、揮傳家寶刀、殺入蘇聯騎馬隊中、奮戰之下、蘇聯騎兵多被砍倒、並謂寸土亦不容蘇軍蹂躪、以激勵部下、自執機槍猛射蘇兵、不料敵彈竟貫通小泉中尉左大腿部、血染軍衣盡紅、遂昏倒、但部下並不畏懼、猶奮勇殺敵、迄午前十一時終蘇軍擊退、小泉中尉於戰後不久、因出血過多竟殉職於國境飛雪中年僅二十六歲誠可悼惜欽佩云、

山東省兩兇犯 在連落網

【大連專電】在山東省一帶屢作不法行爲之兇惡匪賊殺人强盜犯人、由現地指名逮捕、已經大連署司法係出手將其捕獲矣、蓋去年十二月二十五日午後六時、因某事件非常警戒時、大連署司法係刑事、在市內千代田町六番地附近發現舉動不審之苦力華人二名、及盤詰時、彼即抵抗、當經格鬪後、終逮捕之、押交本署審問判明彼等一共五名、去年出沒山東省各地、所作兇惡行爲、筆難盡述、乃慣行殺人强盜犯人也、計山東省牟平縣人孫盛林（三二）及即墨縣人姜錫文（三二）兩名、共他三名、亦在山東省逮捕、前記兩名之來大連方面、早已接有情報、目下大連署正搜査其身世、繼續審訊中云、

奉天商工銀行

本店	奉天市城內軍署街四五	電話代表	四一三〇二一
十間房支店	奉天市商埠地三經路四三	仝	二一二〇七八
商埠地支店	奉天市商埠地馬路灣東一一一	仝	二一三九六一
平安通支店	奉天市平安通一三番地	仝	三一四六三一
哈爾濱支店	哈爾濱道外正陽八道街	仝	八一五一一
鞍山支店	鞍山市北三條町三六ノ二	仝	三四三二一

營業項目
（存款）定期活期通知特別活期各項存款
（放款）不動產抵押商品抵押貼現等
（匯兌）國內國外電匯票匯
（其他）代收款項及其他一般銀行業務

COSTAD'S ENGLISH SCHOOL
英語教授
加斯達英語學校
日班·自上午八時至下午二時之間
夜班·自下午五時至晚九時之間
外有打字一科
奉天日站浪速通淀町北頭十一番

漢醫遷移
李慕召樹棠由樹棠葯房遷移中原商場東門天生堂應診
漢醫 曹慶普 濟舟 張偉觀
奉天小南門裡
天生堂批發藥材店啓

君欲前途事業進展？快請到
神相亞希夷處談談吧！
就能明瞭一生一切的一切啦
他的特點口直心冷與普通術士家逈然不同的所談已往的事跡眞是歷歷如見無不令人拍案呼神遇有憂疑不決之事當時即能有意想不到的解釋決不能使來賓有向隅之疑請試談便知
平常卦三角〇草談命相各一元〇大批八字拾元〇詳批拾五元〇外埠函批潤資先滙五日回件務將生人地址書明
寓奉天市小西城門外電車路東
亞希夷談相處

奉天市星命家劉雲朗
專論吉凶推測富貴打破諸君迷矇指點一切明瞭算男前途昇遷進退或順境或逆境順則貴人補助一帆風順逆則小人破壞勞而無功雖有門徑還得時運幫忙不然同樣挪折論女士被環境壓迫可算何月心花大放論小兒或長壽或短命或富貴或貧賤軍警政學商工命運不可不問未到先知以爲禦防問命乃爲問後生之路各界諸君請駕來臨直言無隱方證不謬也△算命壹圓五角△爻掛四角△現寓十一緯路毅然里巷內門牌一號（三經路南口）

滿洲國政府公認
奉天職業養蜂學院招生
科別 實務科 男女同收函授科
開學 現已開始三月十日以前隨時入校
校址 奉天市大北門外中央馬路北『簡章附郵票二分』
出品部 蜂種 巢礎 蜂具 巢礎機 黃蜡 分讓

招補習生廣告
奉天慈育職業學校附設
國民優級補習科
◇名額 五十名
◇資格 國民優級學校卒業者
◇科目 滿語 日語 算術
◇入學日期 三月六日起至三月末日止
地址 奉天市小南關紅卍字會街 電話（四）一二四五六番

日語專門 日滿書院招生 新學期開 三月廿日
今次開學普通科第一第二第三學期及高等科前期後期均可按各學員之學力隨便入學
教授課目
第一學期 發音 會話 書取 飜譯 讀本
第二學期 會話 書取 飜譯 口語法 讀本
第三學期 會話 書取 飜譯 口語法 讀本 新聞
高等前期 會話 飜譯、口語法、文法、讀本、小說
高等後期 戲曲 飜譯、文法、書翰文、公文、作文 會話 讀本 戲曲
△簡章函索即寄 △本院備有寄宿舍
地址奉天市大西門內一心街（瀋陽縣胡同）電四、一二三四六

瀋陽命書院著作家
隆中策
明淸民初人物誌 各名人命鑑 闡明命理要領 實價兩圓
到哈爾濱道裡中央大街北京旅館二樓六號談命兩圓批命另有定章外埠郵寄草批三圓中批五圓大批拾圓書某省生人六日後件（內容優點五行八字格局用神行運休咎流年月建吉兇雜論六親等項分解調詳秉筆直書）
滴天髓全書 實價壹圓 命理精要之誠著 人人渴望 已出版 實價兩圓
紫微斗數全書 命理宣微 命理精著 兩圓郵費在內既足自已推命又可爲人批命尤當速購知星盤各星所屬若何
命理專家隆中策介言
發五行之說弘景抄三命之略泊唐李虛中宋徐平等輩出而數理哲學大繼於世惟達人欲安身命而江湖每以僞亂眞術之遺譏良由於此也今之隆中策主人崔君玉書者精習金繩之秘鑽研珞爲一精其人與學良有足多余向在舊京識之把臂之批賤造迄今垂十餘年往事歷驗絲忽不爽爲一批賤造…
醫學全誌講義編著中 命書院地址奉天商埠地二經路永慶里隆中策住宅

奉天漢英女子打字學院招生
現在入學絕好機會 只有數週優待期間
連絡二名以上入學 或月考成績優良者
優予破格減收學費 本期限三月末日止收
期滿擇成績優良者 本院代爲介紹職業
年齡 十六歲以上 資格國民學校以上
課程 日滿英打字、日語、公文程式、簿記、機器學、印刷
入學 完全教授 隨到隨收並不考試
本院內備有樓房宿舍 地址 奉天市大南門裏工部衙門胡同 簡章函索附郵票四分即寄

奉天日語學院招生
科別 中高等日語專科、附屬商業科
開學 現已開學、國曆三月廿日以前逐時入校
校址 總校奉天小西邊門外總站北大紅樓 分校奉天大北邊門外中央馬路

打字招生
奉天日滿打字學院（原名日滿打字學校）
本院特點、新式機器、諸多俱全、打字敏捷、使用伶便、日滿能學、完全、優良教師、女子希望、備齊全
充打字員者速來學打字勿失良機入學手續年齡程度均不限隨到隨收免試不放寒假日語科免費本院備有淸潔樓房宿舍數間詳細簡章函索附郵票二分即寄（本院代打各界文件）
院址奉天小西關國民優級學校西隣樓房便是

六個月日語速成（到檢定三等）
一、目的 爲應時務之需要特設夜間速成班用最進步的涉濟的方法在六個月內可使學者由簡語學起得到語學檢定三等之實力
一、資格 凡初學或會學而感覺發音、文法、會話困難者均可入學
一、教師 東京早稻田大學第一高等學院文科卒業台灣何金生先生專門教授
一、開課 三月十日起每天午後六時至八時
一、校址 奉天大南門外西崇文學院內備有簡章

亞洲電影院
小西關電車路

今日兩大貢獻

明星影片公司偉大豪華出品

女權

胡蝶 領銜主演　有聲對白愛情巨片

農村復興法

演期 十四日 十五日 十六日

黃海大盜

新華公司出品激門有聲巨片

下期貢獻

王人美 高占非 章志直 主演

海面上多處斯殺　盜窟中千種風流

雲閣電影院
奉天北市場二十六緯路

十四日 十五日 十六日 十七日　完全新版

明星公司全部有聲歌唱對白希世珍品

主演：胡蝶 高占非 嚴月閒 宣景琳

不敢自詡有至高無上的價值　却敢相信有百看不厭的魔力

空谷蘭

哀！惋！

下期開映 如此繁華 首映新片

時間 午後一時起至十時半止 由假日午前十時半起

價目 樓上四角學童三角 樓下三角學童二角 軍警半價

天光電影院
大西關大路北街　電話 二•三二七八

十四日 十五日 十六日 十七日　完全新版

明星公司全部有聲歌唱對白希世珍品

主演：胡蝶 高占非 嚴月閒 宣景琳

不敢自詡有至高無上的價值　却敢相信有百看不厭的魔力

空谷蘭

哀！惋！

下期開映 如此繁華 首映新片

時間 午後一時起至十時半止 由假日午前十時半起

價目 樓上四角學童三角 樓下三角學童二角 軍警半價

光陸
奉天中街光陸電影院

完全新版　十四日 十五日 十六日

大家庭

△大家庭的牛鬼蛇神！
△大都會的魑魅魍魎！

五位兄弟。五種心裡。描摹得維妙維肖！
六位妯娌。六種個性。刻畫得活靈活現！

【導演】張石川

紳士家庭的醜史　對建社會的興亡錄

高占非 龔稼農 王獻齋 孫敏 趙丹 梅熹 舒繡文 葉秋心 全体合演

東安電影院

今日開演　驚人消息

第二集 開天闢地

△比前集神奇奧妙！
△比前集精彩熱鬧！

謝瑪麗 衛道明 楊三 主演

日期 十三日 十四日 十五日 一期三天

四月一日 二日 三日

名聞東亞 環球贊譽 松旭齋天左天勝

魔※術※歌※舞※大※表※演

全體男女藝員七十餘人聯合登台表演 ●神秘的大魔術 ●象華的大歌舞

痔瘡便血

常治便秘肛門裂創痔漏脫肛結核生管潰亂腫痛刺癢肛門諸症者用化痔靈醫治有消炎鎮痛止血潤腸利濕除癢降熱收斂化管生肌等効能用法簡便無痛苦無副作用行銷十餘年治癒者不可指計○各埠藥房皆售○或逕函件

包裝五角一元五角三元函購不加寄費　奉天軍署街一二四號

李郁生寄廬

參茸烏鷄白鳳丸
婦女經血不調　乾血癆瘵要藥　適應症

清肺病咳嗽 止嗽丸
痰喘良藥　適應症

經血不調赤白帶下久不受孕經閉不通滑胎胎漏臨產險症功能調經止痛養血安胎通經化瘀去赤白帶保產催生通乳止痛惡血攻心等服之立效定價每丸三角每打三圓雙料每丸六角每打六圓

內傷外感痰喘作嗽肺氣不清氣促胸痛功能退熱鎮嗽定喘除痰驅除肺癆定價每盒國幣五角每打國幣五圓

晉益堂藥店　電話 四三七〇四號

奉天鼓樓西體批發處

（外埠函購滙款必寄滿一打者優待郵費否則顧客自理）

適應症

早衰早老 精力不足 腎虧腰痛 陽痿易洩 精冷精清 腎子寒凉 生殖減退 子嗣艱難 身體衰弱 動作氣喘

定價 大盒三元 小盒二元

請將此廣告剪下附郵票一百二十分即奉上大盒的美興賓一盒價值三元

總發售處奉天城內中街路北 普克德藥行

美興賓

價目 大盒三圓 小盒二圓 每打 大盒三十圓 小盒二十圓

美興賓自發行以來業經奉天警務廳化驗警察廳註冊准予銷售君若欲改造體質活潑精神強壯身體可速服美興賓藥片必能達到健康強壯之目的

主治

腎虧腰痛 腦力疲乏 嗣續艱難 腎子寒凉 婦女陰虛 春秋四季 夢遺滑精 記憶健忘 精冷精濁 年久白濁 赤白帶下 男女咸宜

合藥麥精魚肝油

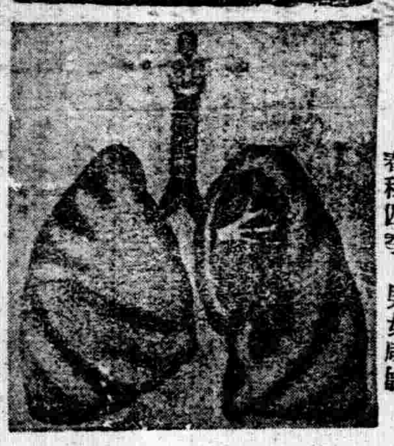

本藥係選用含有多量生活素之鮮魚肝油新鮮麥精與肺病專藥阿蘇及怪阿可路並數種貴重滋補藥品配合而成專治內傷咳嗽喘痰吐血各期肺病諸虛百損病後失補先天不足後天虧損症勞心費腦之學生年齡高邁之老人服含藥麥魚肝油定能等篤延年轉弱為強

價目 大瓶二元 小瓶一元二角 每打 二十圓 十二元

奉天中街 總發行所 普克德藥商行

理腎健腦補血養身 黑色固腎丸

今三十週紀念大贈送買一盒送一盒一萬盒為止

▲黑色固腎丸主治

主治先天不足、○○虧損、○○過度、○○夢遺、滑精精液早洩、缺乏精冷精清、子嗣艱難、陽○短小、陽○不舉、○老年精衰夜多小便、精神困倦、頭暈眼花、日作蟬鳴、心跳、動作氣喘、四肢無力、舉凡背痛、風濕、腰酸頭虛、筋骨痛骨節痛、腎囊潮濕、常出涼汗、腎經發生痛症治之非常有效如無病常服體質強壯、精神充足、永保各腎虧陰○之慮、如患腎虛陽○之症早服一日（黑色固腎無○早得一日全愈、此藥性質和平、毫無流弊效力偉大百丸）百中患病購服一試方知言之不謬

定價每盒國幣壹元半打五元六角買打半送半打各省各縣漢藥店西藥房均有售代

駐新京西四馬路南拐角 瑞華氏藥行

駐哈爾濱道外十六道街 瑞華氏藥行

總經理奉天小西關祠堂前 大生藥店

老牌調味精粉

味の素
（味之素）

開卷有益
……老主人對厨司務說……

來！儞的手藝雖好、到底還不十分高妙、要使湯菜鮮美、看此廣告！利用味の素調和、管保別有味道。

C—613

唯有兜安氏馳名藥膏

方為治療皮膚病最最可靠之良藥

兜安氏西藥公司啟 上海江西路四八九號

各大藥房 均有出售

O.

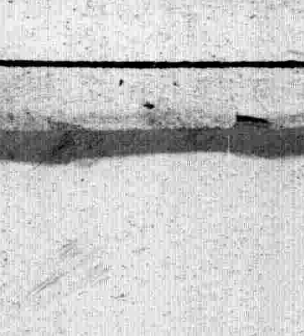

此外更內服兜安氏清血藥水

澄清體內血液雖最頑固之皮膚病皆可消除

B.P.—818

森永牛奶糖

都來吃啊！
都來吃森永牛奶糖啊！
若吃森永牛奶糖、不僅精神愉快、而能感致王道樂土的滋味來都來吃啊！
都來吃森永牛奶糖啊

神皐雜俎

隨感錄 (五)

(丐)

中國的政治○從四千年以來○實在沒什麼變化○所謂近代國家的組織○以及近代國家應具實力○一點也不曾作到○所以外力一來○就沒法抵禦○雖然智識分子○也曾力主維新○或奔走革命○結果是口頭的維新○文章的革命○實際上新了什麼○革了什麼○不但沒成效○反倒大亂了二十多年○今後的事○正難逆覩○

如果我們拿中國維新的事○和日本一比較○就處處發現不同之點○日本是貧乏的國家○土地有限○他們自感不足○差不多和三百年前的歐洲人一樣○所以他們的民族○都很勤儉○富於進取的精神○假使航海術以及科學上的利器○由日本人首先發明○歐美的勢力○不但不能東漸○或者反把東洋思想○先行傳到西方○無奈往昔日本的士大夫○一樣受着孔孟的洗禮○對於形而下的學說○本來是鄙薄○直到荷蘭的教師○美國的兵船○侵入日本○惹起許多交涉○日本的士大夫纔悚然而驚○知道如再守舊○日本的前途○恐怕不可問○所以不再排外○許其通商○同時日本的士大夫○也極力研究外情○雖然那時有不少的守舊黨○和維新志士○演出不少殺人流血的慘劇○結果却是維新志士佔了上風○因而完成維新大業○他們維新的步驟○頭一樣是教育的普及○第二樣是學術技術的吸收○第三樣是商工業之振興○第四樣陸海軍之完成○他們完全照着英國德國那樣去作○把一二最强的國家作藍本○脚踏實地○埋頭苦幹○所以他們的維新○是眞的○並不是因爲偶然衝動○而試試看的○

古北口楊令公祠 (一一)

(石橋丑雄)

四郎探母○轅門斬子○托兆碰碑諸名劇○其演北宋楊家將之稗史○果與史實合符乎○此爲別論○然楊令公以下諸郎○同心合力○爲保宋室社稷之泰安○內禦奸党之迫害○外與强敵契丹苦戰○與南宋岳飛之精忠○同爲千古以所尙之人物○楊令公祠在古北口之北門坡○即現在之河南門內也○大明一統志載○楊令公祠○在密雲縣古北口○祠宋之楊業○業善戰○時號無敵○數建拒遼之功民賴以安○後人建祠祀之(卷之一○直隸順天府○祠廟)又密雲縣志載○

威靈廟在古北口北門外一里○祀宋贈大尉 大同節度使楊公(康熙縣志)

楊令公祠○明洪武八年徐達重建○祀宋之楊業○成化時鎭守監丞許常○指揮都王榮重修○勅賜威靈廟○國朝(淸時)覊昌道耿 繼光○總兵蔡元重修○尙書周洪範爲記(光緒縣志卷二之九)○

又顧停林昌平山水記

城北門外有楊業祠○業爲雍熙中雲州觀察使○遼陷寰州於雁門北陳家谷○力戰不支被擒○不食三日死忠○然雁門之北口○非古北口也○建斯祠者誤矣○

永遠之母 (二二二)

—吉田絃二郎原作—

(七) (冷萍譯)

母親○
楓葉染紅了山丘○
野菊開遍了坟頭○
止不住的悲哀○
掬不盡的煩愁○
母親喲○
令人永遠不能忘掉的○
你那和靄的微笑○

你那慈祥的雙眸○
母親○
小鳥不住的悲唱○
鶯雞不時的飛翔○
飛翔在朝暾裡的○
紅梅枝上○
靜悄的細雪○
不住的飛揚○飄蕩
褰透了故鄉○
× ×
母親○
你那可憐的子女○
他們只有悲哀○

在他們心房的深處○
滿貯着你的魂魄○
你復活在他們的心懷○
你比生時尤覺得慈祥可愛○
× ×
母親○
蘭花零落的深秋○
夜雨凄凉的時候○
我夢見了你往昔的悲哀○
我夢見了你往昔的貧愁○
但是喲○
悲哀的夢○
也不久留○
枕邊兒溼透○
× ×
母親○
冷雨凄風○
褰透了遊子的魂○
褰透了悲哀的心○
但是喲○
褰不了心房深處的母親○

永遠的母親喲○
天長地久○此德此恩○
抄自京東

閒・話・千・山 (續)

(小天)

香巖寺與仙人台

千山的五大古刹○氣象比較莊嚴雄偉一點的○除了龍泉寺之外○就要談到香巖寺了○香巖寺是在千山的南溝估外千山的中部○從龍泉寺想遊香巖寺的遊客○出了龍泉寺○過了祖越寺山前○向西南行走○經過了南泉庵○山路崎嶇的很○漸行漸高○走過三四里路○便到了『大黑背』的北山頂了○沿着這個山頂○曲折南行就能看得仙人峰的山腰○但是仙人峯雖在眼前○因爲前面是橫着溪谷○眞是神山可望而不可即○所以必得順着盤道○向西迂繞○耐着心煩○纔可如願的○這個盤道○有三四里長○都是小山的山脊○左右又是深谷叢林○能向西行○方有路可通○又必漸下漸降○降至山腰的平地○纔能向仙人峰走去○

在這山腰平地的東北角○有紅石砌成的兩口水井○這兩口水井○一東一西○相距不過一丈有餘○井口與水色○雖不相同○然而下部相通○水面相等○所以投石東面的井○西邊的井裡水面必起了波紋○投到西邊的井裡○東邊的也是一樣○比較奇怪的○就是東甜西苦○因之山僧稱他爲『靈井』又叫『双井』○由科學眼光考察○無非山泉因礦石的罅隙性質不同○所以湧出的水○東西雖有一點通聯○而水的素質還不能一樣○因爲不一樣○便成香岩寺附近的一個名勝了○

影◇訊◇

王新志催眠曲將編入片內

値此滿洲提倡音樂促進運動之際○滿映日前即決定另製新滿洲催眠曲○搬到銀幕上○以普及全滿民衆○邇來即於各方面物色名曲中○此間由於錦丘高等女學校岩田教授之斡旋介紹一最適合於新滿洲之名曲○作曲者係大連土佐町公學堂教員新進作曲家王新志氏○該氏距今年前○於旅順新範學堂在學時作成此曲○當時王氏之音樂教師岩田氏甚爲嘉奬○但迄未發表○此次岩田氏聞滿映徵求催眠曲推薦○更由神原音樂主任試聽之結果○認爲此曲非但適於滿人○抑且適於日本人○現滿映即着手創作與此曲相適之歌詞將其編入水江龍一導演○荒牧芳郎原作之『慈母淚』電影片內如斯○滿人新進作曲家之出現○實乃勃興期之滿洲音樂界之一大發現○前途頗堪期待○

「藝文志」籌備發刊

自滿洲之文藝月刊『明明』停刊後○月刊滿洲社擬再刊行一大型文藝雜誌○茲決定刊行藝文志○定於五月二日創刊不定期之刊物○監理長田月刊滿洲社城島舟禮社長擔任○並邀請政府及文化關係者○任該『藝文志』之參與○內部工作人員○已由城島社長○於十一日之第一次總會席上一一指委即日開始編稿 關於日內即可付梓○該藝文志之事務會職員如下○

月刊滿洲社社長○城島舟禮爲監理 長○弘報處宣傳科長○于晴軒○協和會謳報科長○黨庠周○滿日 文化協會主事○杉村勇造○新京日日新聞社○山口愼一○健 康滿洲編輯部氏森幸雄○大同報整理部長 梁世鋅○爲參與○

此外並設企劃○管理○編審三系○聘文藝界人士擔任云○

畫"蘭"談 (續)

(思齊廬主)

五○畫蘭的重要工作甲『撇葉手法』○畫蘭葉不叫作畫葉○叫作撇葉○因爲初學畫蘭的人○像臨池家利用撇法一樣○執筆習畫的時候○從左邊向右邊撇○是順乎手的自然○叫作『順手撇法』○從右邊向左邊撇○是反乎手的自然○叫作『逆手撇法』『初學畫蘭的人因爲生疏的關係○要先用『順手的撇法』○入首較易○運筆也比較便利些○練習熟了○再用『逆手的撇法』○結果必得左右齊出○交互作用○再加上出下出○才達到手法純熟○毫無滯象的了○

(未完)

音樂常識 (續)

滌塵

▲音樂家擺哈

擺哈 J.S.Bach 1685—1750

爸爸安白洛斯○在一六八五年○初春又生了第二個兒子名叫○約翰○山罷司興○擺哈○十歲他的父母都棄下了他○唯一的靠頭○是哥哥克列斯多夫○他哥哥並不見得十分和善○擺哈總想手抄他老哥哥的那本名家著作的樂譜○每當走過那櫃前時○心裡總熱起來若能抄得些眞比作皇帝還快活呢○可是老哥不准他動手呀！……後來他偷出那本樂譜借着月光抄了整整半年工夫才完結○但老哥發覺了一把搶去當○面燒去了！唉○眞正的天才不是失望與失敗所能束縛的○所以擺哈終竟成爲世界的音樂家○(未完)

戲"劇"創"作"方"法"論 (一)

(雪笠)

寫小說最重要的是在各部分的連繫○可是創作戲劇除了各部分要連繫以外○還得注目到全體的構想○這是一件極重要的事○一個作家預先總得具有一種確實的知的判斷○然後依其知的判斷再分幕○

在戲劇裡○各部分的勢力都要保持着均衡的○這也就是各幕的構想○要保持均衡的勢力○不論是那一幕○一幕要有一幕的意義獨立着○萬不要含混得使人弄不清楚○他若沒有說話○只有動作的地方○從全體構想裡面○可省略的便要省略去○

一幕要有一幕的問題○等着這個問題解決完了○再創一個新的問題來○但是各幕要緊是不流於割裂的弊端○可是這樣○總免不了劇的全體不會貫串○創作劇本的人○便應注意於此○須知○一齣戲的全體動力○並非是一個劇作家所能創作的時候○若不持有一種强的力量在心裡○那麼○寫出來的劇本○也就不會感動觀衆○戲劇是空間性的藝術○牠不能只像小說和詩等的只宜覽讀○牠是藝術的綜合○是與舞台發生密切關係的○所以○在寫一篇戲劇之先○最好是有相當的舞台經驗○這樣○或者會獲得較好的結果○我們談起了舞台○便會連想起來佈景一件事○

放送劇"良緣" (三幕)

編劇	陳重
導演	笑羽
音響	黃白
劇中人	扮演者
周大嫂	春子
鳳子	白薇
老李	李番
老張	張藝
老王	石超
趙世同	予言
某男子	創光

△梗概

老周一死○周大嫂和鳳子母女失掉了依靠○連徒弟趙世同都孤單起來○老李○老張○老王三個血性朋友○爲了同在鋪子裏工作○爲了義氣○他們忙完了死人還要顧活人○眼看這對活人就沒有活的資源○於是商量商量他們搬到一塊住○以三個大光棍一個小光棍來供養着孤女寡母○還不算什麼——這是完全出於他們純白的好意○當初周大哥的意思○想把鳳子嫁給趙世同○然而周大哥的意思並不是周大嫂的意思○周大嫂呢○是想把鳳子嫁給錢——一二百塊錢——

三個人對這條件懷着不滿尤其在趙世同拜老李爲師之後○尤其在老張發現大嫂有點邪道之時○

人吃飽了○肚子就暖和○同時心也就活躍起來○大嫂既不餓了○一顆開心就拴在某男子的心上了○一天○大嫂剛出去某男子闖進來○沒說幾句話○被老張一氣罵跑了○誰知大嫂正躲在一旁聽了去○

大嫂這時候○感到沒有他們三個供養也能活○有他們三個反倒碍眼○於是幾句譏諷○把他們攆走了○

半年後一個雨夜○大嫂被某男子騙完而遺了遺棄○她痾了病得奄奄一息○

把老李○老張○老王以及趙世同找來○大嫂開始悔過○打消了嫁錢的主意○追令趙世同與鳳子拜過天地○結成良緣○她也就閉目長睡下去○而大海裡的風波還在起伏着○

鐵嶺八景

(抱一)

鐵嶺八景由來頗遠明永樂間大學士陳循讚此曾詠爲八景今固無甚悲惟遼河已無鼇渡而鶯更不堪泛舟奐茲並存而詠之足其數以小誌風景之滄桑耳

▲帽峯雲樹
帽峯雲似樹○樹似帽峯雲○樹暗雲還黑○雲深樹不分○

▲山郭朝煙
郭外晨炊起○山根萬縷煙○朝暾紅已上○不見翠微巔○

▲紅崖積雪
誰此煉金丹○丹成崖色變○宵來天粉傅○幻作女郎面○

▲白塔橫雪
城頭夜雨過○萬戶千門闔○曉起推窗看○低雲護白塔○

▲柴河晚渡
淺淺柴河水○夕陽晚渡多○鞭絲人影外○笑語雜謳歌○

▲龍首尋秋
秋來何處尋○曳杖登龍首○未見秋來踪○詩材拾盈斗○

▲蓬渡風帆
一片蓬帆○出 乘風下海當年稱勝概○遼水漫流聲

▲鴛湖泛月
昔人此泛舟○韻事今消歇○鴛更不來○湖上空明月○

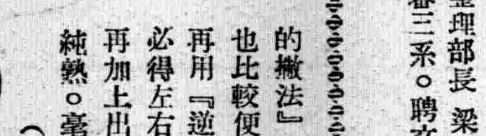

無線電 本"日"的"放"送

—奉天中央放送局—

呼號MTBY周波一、二五〇Ｃｋ

廣播節目

三月十四日(星期二)

午前

七、〇〇(新京)國歌
七、二五(新京)初等日本語講座
八、二〇(新京)格言修身 爲令名之源 韓來德
八、五〇(新京)建國體操
一〇、五〇(奉天)家庭經濟常識 王淑鈺

午後

一、〇〇(新京)新聞
一、三〇(哈爾濱)淸唱讓徐州 甘露寺 劉金鈴
四、四〇(新京)新聞
五、二〇(新京)英語新聞
五、三〇(新京)兒童時間 輕音樂『小孩子的世界』CY音樂團編曲、伴奏、指導吉田一夫
五、五五(新京)中等日本語講座
六、二五(奉天)評詞高宗巡幸記(五五)固桐晟
七、三〇(哈爾濱)講演與論與政治 濱江日報社編輯局長楊墨宣
七、五〇(奉天)放送話劇良緣 奉天放送話劇團
八、二〇(奉天)雅樂 奉天自娛俱樂部管樂(1)樂章(2)洛江雁(3)祭槍 絃樂(1)萬年歡(2)山東曲(3)梅花三弄
八、四〇(奉天)相聲打白狼 奚醒聲外一名
九、〇五(奉天)放送小說小伯侍(四)李馨
一〇、〇〇(新京)新聞再放送
一〇、一〇(新京)淸唱(1)孝義節(2)狀元譜 童知非外二名
一〇、三〇(新京)廣東音樂 一、鳳舞 二、東風第一枝 三、雨打巴焦 四、秋水芙蓉 五、走馬英雄

評「人在何方」(續)

(君凡)

放送劇"人在何方"○出演者"奉天放送話劇團"○我們只以他們過去的成績來說○委實有幾齣在滿洲多少是成功的○當然還有許多缺欠的地方○不過這些我們是能原諒的○因爲在初創的當時毛病當然是一件不可避免的事○"人在何方"我們以全劇的結構上來說○我們應該承認編劇者安犀先生處理才料的得當○用一個孩子念報給她失明的父親聽爲出發點○道出了父女兩人要找尋一個與人私奔了的幾年前的一段桃色新聞中的女主角○僅僅一個瞎子○一個十四歲的女孩子○便始終把持了全劇的進展○最後是僅僅以一個與他們同樣命運的女人結束了全劇○全劇道出了女人的負情○男人的薄情○同時且又寫出失掉了愛人的苦痛○失掉了母親的孩子的痛苦○以及社會上一切騙人的事實(如算命即爲其中之一個)(完未)

談『茶花女』(續)

(寅齊)

劉瓊—劉瓊(飾亞蒙)在先前本是一個無藉藉名的反派小生○在別的片子裡少少的演技也許還未曾注意過他○不料在『鍍金的城』一片中一舉成名○獲得極優良的演技○在『茶花女』中他是更爲突飛猛進了○說話穩重○走路敏捷○姿式端正○他是已經獨造一格的作風造成了他的地位在最後於盛大的宴會興茉茉錢維泰相遇旋那幾幕○爐火純青的驚人演技○已經奠定了他成功的基礎○

英茵—英茵(飾時裝店主劉芝英)○飾一老練精明的交際花○一種口詞玲瓏○心懷多智○熟於掌故○而處處以老大姐自居的樣子○十足表示她四面玲瓏○八面透澈○的對於交際的純熟○英茵表現的深刻○使我們以爲那不是演劇呢○她與劉瓊有同樣的達到成功○再有老奸巨滑的尙冠武○熱腸滑稽似的關宏達○也都很稱職○『茶花女』於此次出演○我們雖然不能認爲是一個了不得的片子○可是比『古屋行屍記』『四潘金蓮』『無敵武術團』一些拜金主義於商品池沼中的片子○總算値得一看吧○

(完)

東京帝室博物館復興記 (十二)

(陳邦直)

服飾 染織

關於第三室服飾部分○皆爲日本古代衣裳○原來日本之服飾○深受中國隋唐的遺風○但自飛鳥時代以來○漸次變更○奈良朝且頒下規定服制之『衣服令』如男子着用之禮服○朝服○制服等項○咸有一定的制度○當時遺物○在正倉院御物中尙復能窺見之○至平安時代中○其朝服遂漸次改變○在貴族方面○仍多墓倣唐朝衣冠○至若起身田間而掌握覇權之武士○則多著『直垂』(即襯衣)及至室町時代末期○則無論上下○皆着用小袖系統的服飾○當時男子○更着用肩衣或羽織袴(即褶裙)等類○自此以後○男子則漸脫去其絞○而代以長約一丈的袖子○同時女子亦着用長袖○且腰帶亦漸形增廣○如是在染織工藝方面○亦有顯期的發展○而饒美無比的服裝○大見流行○

關於長篇小說 (中)

(拂雲)

(二)人物—小說中無論所採取的人物是多數的或少數的○但是總要先鑑別了主要角色○和次要角色至於一般作者所用以爲啓示其人物的方法○不是用分析方法○便是用談話方式○再不然就是從其對於他者所發生的影響以爲啓示的○而那先導人物是要明顯的○並且有其優良的描寫○雖然小說中的各種人物或是現實的或是虛構的○但是究竟有那一種人物是最大的自然呢○又有那一種似乎是在盛大的誇張呢○不過要瞭解在主要設計或次要設計中誰是基本角色○並且那一種角色可以逐漸的啓發了長篇小說的利益○所以我們對於作者及其說部中人物的同情的傾向要得澈底瞭解○並且注意那些人物在收結後有怎樣的處置○

(三)佈置試想一篇小說能有幾多的佈置供給讀者以豐富的興趣呢？本來佈置的問題在小說中是一個不可少的要緊素○也不論它是簡單的或複雜的○但是第一要使動作和人物能夠和諧了其所採取的背景並且在這種介紹內○倒底一般讀者能否發現其和絃的聲調呢？須知佈置在小說內○可以供給着一種風氣此種風氣○無論是歷史的或是浪漫的○但其佈置究竟是巧妙的所以在小說中自然的描寫也不可太繁雜了○太冗長了並且這對於整個設計上有其密切的關係存在着○然而先導人物的環境對於他或她的動作上要發生很大的影響○關於此點○却要看作者在其描寫工作中是否估有其可注意的技巧？因爲有着栩栩欲活的描寫才可以判明小說中突變的情節對於讀者有何良好的印象○

舊年裡

(前渡)

▲除夕

今晚炮聲振耳展開了『爆竹聲中一歲除』的局面○當此高唱廢曆聲中○尤能如此熱鬧○往壞說○『無謂冗費○積習難改』○往好說○『人心不死古道尤存』了○反正人咀兩層皮○好歹都是牠○

一到明天最流行的話是『新年恭喜』不錯○年○倒是新的人！無論誰都是一年比一年舊吧？以至於壞(死)恭喜云胡哉！

▲大年初一日

今早上誰家都吃水餃吧？舊年眞是個費錢季節○頭號窮的當褲子○今天水餃不能不吃○光屁股吃餃子是誰留得規矩？

一整天磨出門○當然來賀者亦壓根鵬有○本來一位無聲無嗅的人○起早給人家去拜年○尤恐人家不回拜○而况硬等人家來拜也○豈有此理○

▲大年初二日

A君來拜沖破了『門可羅雀』第一道防綫開市大吉緊跟着又有幾位光臨○大冷的天氣挺遠的道○値得謝謝的○(未完)

東方書店 出版新書 奉天

春水 冰心著 定價三角半
往事 冰心著 定價二角半
冰心文選 名著 定價五角
近代小品文選(1) 創作 定價三角
近代小品文選(2) 必考 定價三角
算術參考書 定價四角
現代白話書信 定價六角
春潮 小說文藝 定價二角
夏雨 小說文藝 定價二角
秋霧 小說文藝 定價二角
冬風 小說文藝 定價二角
春江淚痕 張恨水著 定價四角半
新婚大血案 偵探小說 定價二角半
湖畔慘劇 偵探小說 定價二角半
五峰十三俠 汪景星著 定價三角

東方書店 奉天鐘樓南
以上各書照定價一律七扣(優待主顧)免收郵費 掛號另加八分
外埠代售處 ▲大東書局 ▲商務印書館 外埠函購直寄本局

新書出版了！快買吧！
高中幾何學平面部 問題詳解
本書的特點
(一)高中幾何學(平面部)定理的抄錄
(二)高中幾何學(平面部)問題的詳解
(三)(共點線)(共線點)(共圓點)(共點圓)的總括
(四)最近日本內地各大學及各專門學校入學試題(幾何)的解
(五)最近滿洲國各大學及各專門學校入學試題(幾何)的解
以備國民高等的參考大學受驗的準備
佟憲章先生著 特價九角六分 郵費一角四分
總發行所 信源印書館 奉天市鼓樓北 電話四二七二七

感謝奉天市大西城門外振華醫院戒煙良速
敬啓者敝人素因體弱病多吸鴉片已成癖每日吸煙數錢困害百端筆難盡述實無人生之樂趣終欲戒除實無良方辛友人楊君素有經驗敝乃實行入該院治病戒煙經該院長唐振華君對於治病戒煙療法竟於七八日之短期戒除多年蛇蠍之苦累百病盡然全癒立起沈疴未受痛苦飲食日增身體日壯敝人有生之年皆唐院長之所示塗人無以爲報特登報端略表謝忱勸我黑界同胞速至該院戒除共登彼岸
鳴謝人 奉天市大南門外大十字街東門片一七 黃佩琳謹啓

內科專門 入院隨意
堀內科病院
奉天市大和區松島町七 浪速通七福屋北樓 電話(三)七五四七
醫學博士 堀利兵衛

無線電大特賣
受信機！擴聲機！
專門 製造 販賣 修理
凡由敝社售出之各種受信機擴聲機者均一律保險三年免費修理
電電型 城內指定販賣所
奉天鼓樓南大街路西十號
黎明電社
電話(四)二四六三番

吉省中小各校書籍不足
當局研究續購辦法
對於新生行將舉行第二次配給

【吉林】本年吉林全省中小各學校學生需要之書籍、完全由省市配給、以免各校學生有得不到應用之書籍、然因各班各級生之滿額關係、書籍又感不足、第一次配給、將舊日生之書籍、完全實行配給、小學生一年級之書籍及新入之挿班生之書籍、第二次再行配給、目下配給書籍之責任者、吉林省教育會、吉林市學校組合、正在研究續批書籍、於昨日召集省立學校校長會議及市立學校校長會議、將所多缺乏之書籍數目報告、以便派專員赴新京向圖書會社續購、吉林全省中等學校共需書三萬五千冊、小學校需用六萬一千餘冊、加入朝鮮校、在七萬冊、倘缺乏一半、所以須積極購買、以便配給云、

濱省農事輔導會
擴大組織

【哈爾濱】濱江省公署農事合作社、輔導委員會事務局爲助管下各縣農事合作社事業之發展、現經呈准中央實施擴大組織改組、爲保証責任濱江省農事合作社聯合會、關於改組辦法已經本月六七兩日召開之全省産業關係職員會議時、詳細討論、大體業已決定、茲將於最近內期舉行創立式典、至于該會之組織機構及役員、計正副會長各一名、正會長爲韋省長、副會長爲森田省次長、專務董事一名未定常務董事一名未定、參與董事一名尹閣拓廳長、董事二名大塚農林科長岩尾庶務科長、監事三名之綏化縣農事合作社、双城縣農事合作社、肇東縣農事合作社等專務董事兼任在重役員以下、辦理之事業大體如下、

信用之部

一、對於所合作社之貸欵或斡旋、須考査資金之用途、及事業運營狀態而定應貸欵或斡旋轉貸額及其方法、

二、於本會處理之貯金一回爲國幣五元以上、

三、貸欵金及貯金之利率、於役員會議時定之、

販賣之部

一、本會處理之物品與所屬合作社所處理之販賣物品、爲同一品目、其他經役員會議決之物品

二、於本會所加工者限於總會議決之物品

三、關於屬合作社將委託物品交到本會、得以請求預支代價其額以物品時價十分之七內由會長定之、對於前項之預支加收至買賣契約成立日之利息於役員會議決、日息三分以內之利率、但預支期未滿十五日時免收

五、本會買賣委託物時、由委託合作社徵收其應納得價額分十之五販賣手續料、

六、收受委託物品後之危險由本會負担之、但因天災地震其他不可抗力之損害不在此限

購買之部

一、本會處理之物品與所屬合作社處理之物品爲同一品目

二、於本會之加工限於經總會議決時、

三、第四十條之物品依所屬合作社之約定、或會長之所見而購買

四、所屬合作社受到發交物之通知時、須即行領取之由物品之領取遲滯所生之損害須由所屬合作社負担之

五、所屬合作社於領取物品之同時、須交拂其代價、但董事認爲不得已之理由時、得延期至未超過其年度之期間內、交拂代價、對於前項代價之交拂準三十七條第二項之預支金處理之云云、

密林之王陳翰章匪團
陷入滅裂命運

【敦化】對於去年十一月大膽襲擊敦化縣八家子集團部落由該部落架走四人更於十八日與追擊之丸一討伐隊交戰、使丸一警佐福田警尉壯烈戰死之有力匪團陳翰章匪、滿日軍警爲合力一舉殲滅計、曾追緝搜査、四日於長口船口道家子發現以馬三十九頭搶奪食糧情事、額穆縣有情報到來、惟所在不明、嗣據一勇敢獨力幾監視匪而於九日逃歸敦化之八家子一滿人談、該匪團因起內訌氣息奄奄已臨末路、其狀況如下、

因日滿軍警不斷追擊、致不得食、僅一日一食、所食者乃稀粥致一百四十名（內鮮系百名）中大半爲滿人、槍械有輕機關槍五、小槍百枝、手槍二十、彈藥各人一百五十發、分配雖頗豐富、然因恐懼討伐隊戰戰兢兢內訌屢起、呈支離滅裂狀態、於是彼等滅亡運命當在不遠云、

在北滿殉職英靈
舉行合同辭靈禮

【哈爾濱】哈爾濱駐屯地司令部接迎於北滿平野壯烈殉職而興亞之英靈○○具所舉辦之合同辭靈禮、已於十二日午後三時許、在西本願寺別院、於軍官民許多參加之中、鄭重舉行殊呈一時之盛況、聞此遺骨刻已豫定於十三日午前九時四十分鐘、乘車前往新京云、

吉省實行剝猪皮

【吉林】皮革節約早有提倡吉林省當局爲實行全省各省市縣旗、對於境內之猪皮剝皮開始、實施要領、於三月十日頒令吉林警察廳長各市縣旗長仰依産業經濟兩部皮革類配給統制規則要領、實施剝皮此令共剝皮實行日由康德六年二月一日起實施剝皮、猪種爲在來種洋種雜種、對於不完全之皮有缺點者除外、鹽皮調製、水洗、施鹽、捆包法、關於屠宰前務得保持動物生體之清潔、規定詳細之剝取法、使從業者詳明內容云、

吉監獄採用試驗

【吉林】監獄佈告採用委任文官、投試者國民優級學校或有同等學力者、十八歲至廿五歲滿人男子、報名日期三月十六日截止、在監獄中庶務課試驗、採用後六個月訓練、待遇二十元以上、一年以上成績優良者升等級、一切服裝等完全官給、有志職業者、速往報名、額數五十名、

開市民講演大會

【撫順】朝日町市役所主催商民公議會後援、於本月十一日午後四時、假霓裳園內召集市民來聽講演大會、公議會潘會長開會致辭、後有公學堂李先生講演、當年日露戰爭時日本皇軍百戰百勝、現今自事變以來、一年有餘之狀況、市井金融吃緊、物品昂貴、市民堅認維持生活、以後開演電影以祝餘興云、

發揚建國大精神

【法庫】本縣爲發揚建國精神規定實施辦法、玆訪錄之如左

一、關於紀念日舉行建國體操會事項三月一日、建國紀念日五月二日、訪日宣詔紀念日、九月十八日、滿洲事變日、以上三紀念日、各村長須聯合各機關學校及招靑年團民衆等舉行大規模建國體操會二、關於早禮舉行事項各街村吏員、於三月一日起在上班時間前二十分間、須齊集操場或庭院、依下列順序嚴肅舉行一、肅立二、皇居遙拜（面向東北行最敬禮）三、建國體操第一二操合作（作操時須脫上身制服）

各地方瑣聞

▲回祿遺人命

【通遼】茶市街雲記棧、古歷十六日、燈花節晚、八點不知因何、火由四廂房起、並燒紅粮豆國、共八個、內有更夫尹祥年六十八歲、熱心於主人近前視査、被火焚斃、聞係其親屬、當時消防隊、警察署、各官吏、均到場、商會各商民齊集、華榮棟縣長、柴崎科長趙永憲科長、中間警正、街公所中島位、及各界首領、各警長、督飭商民撲滅、將更夫找出、於九點後、火始消滅云、

▲娘娘廟開光

【延吉】在本街南河沿建築之娘娘廟及城隍廟一所、工事現已竣事、故特定三月二十日開光、同時並由三月二十日起至二十二日三日間（即舊曆二月初一至初三）演酬神戲三天、想屆時定有一番盛況云、

▲圃丁毆窰主

【彰武】本城西南市場、榮盛堂窰主、李永勝、合資開設、新興戲社、於古歷十五日因售戲票、與自衛商團口角、次日、該圃丁、率領十餘人、手持木棒、賽入猛虎、毆打李永勝、不堪言狀、變方打的、頭破血出、正遇彰武警察署長王麟書、査勤、一併帶署訊辦云、

▲踹蹺傷風化

【彰武】本邑西北眾大馬村、演唱崩崩、熱鬧非常、遠近人民、來此觀看、擁擠不開、團觀者不邀、有傷風化、一般鄉民、頭皮已極、該處首領、應當嚴禁、以維治安云、

▲主任受賄？

【旅順】民政署內土地係主任已廿一味六名內黃家屯、門永述一名、爲買賣官地之事件、於去歲被人告發、冒名征收賄路金數千、內有地拉子得某從中作祟、於前日被大連刑務所將犯人收監、內容尚不明白云、

▲警署獲賭博

【彰武】警署、因賭錢、動輒輸贏甚多、年節已過、商民各戶、如有賭耍、紅速嚴禁、於昨通令、管轄各分所長、保甲長等、嚴禁賭局、如有違犯、帶署究辦、決不寬容、該王署長麟書、晝夜勤勞、頗盡職責、以重地面治安云、

▲元宵節盛況

【懷德】舊歷正月十五日、爲元宵佳節、俗名燈節、於十四晚間、各舖商住戶門首、即懸燈結彩、燭燭煇煌、有葡萄燈白菜燈、蘿蔔燈、蓮花燈、及走馬燈、電車火車輪船式等轉燈、式樣奇巧、數之不盡、更有墨林齋印刷局、出多數之燈虎、以使觀者猜答、答中者、給與小說紙烟等獎品、各家鼓樂宣天、非常熱鬧、再有秧歌數伙、充滿街市、燈政司於街遊行、詼諧異常、紅男綠女、觀者如堵、呼兄喚弟、携姊抱妹、大有街滿巷塞之患、似此景像、可稱昇平樂世云、

▲京名伶蒞北

【北鎭】安寧大舞台、新由奉天、邀到京劇明星彭墅村藝名幻影於月之十日晚、排演滕大尹鬼斷家私入情、入理、維妙維肖、頗爲一般觀衆所賞識、鼓掌之聲、不絶於耳云、

聯盟病院・人滿爲患

近來國際聯盟、日趨不安、阿比西尼亞問題、西班牙問題、日華問題、今後如此問題患者、勢將千萬人來、……一九三八年國際漫畫介紹……英報……

群狼攔路吞食行人
駐在軍警大張撻伐

（滅）（狼）

【勃利】監屬倭肯站附有地名白菜園子者一集團部落也、近月以來、豺狼猖獗、爲害頗烈、居民大有談狼色變之槪、天既黄昏、路絶行人、閉門蝸居、一夜數驚、狼每結羣五七十大舉蹂躪居民、村中雞犬豚鴨等家畜之類、爲之擾取殆盡、狼也公然結隊出入於光天化日之集團部落、誠近來罕見之奇事也、月前有獵者二人、値一花臉狼於途中、獵者急分向左右一齊鳴槍、砰然一聲、命中狼之後臀、狼坐於草地、吼然一聲來惡狼念餘隻、即將獵者包圍待子彈用罄、二獵者竟同時犧牲以果狼腹矣、翌日又有農人係由遠道徒居者、肩担二籃、子女各一、携帶其妻路經其處適爲狼羣所見、農人急以扁担應戰、相毆經時、愈聚愈夥、致農人首尾不遑兼顧、幾成四面楚歌、此時籃中之幼兒早已爲狼啣去、更有一狼攙嚥其妻農人急回頭以折剩半截之扁担應援、咬妻之狼、固已被擊而死、惟農人之身後一狼、乘勢爬於農人之背、亦將農人結果性命矣、於是一家四口、同時喪命焉、

又越二日有丐者踉蹌而行路經其處、亦爲狼所遇、將其分食、至此該路人多視若畏途、無敢過者、嗣有駐在軍警前往討伐、雖各處搜査、終無所獲當地軍警兩當局對此、決將徹底肅淸、以安地方、目下仍在努力繼續搜緝中云云、

糧價平穩
燒柴暴漲

【彰武】入歲以來、舊曆新正、氣候異常和暖、足見王道樂土氣象、各粮商、粮價平穩、惟有燒柴、價目太高、城內住民、缺燒柴人民、慌恐異常、幾乎時有斷炊之虞、一般來城售賣秫稭每百、二元左右木柴每百斤、七八毛錢、樹枝每百、三元五六、一般住民、愁腸萬分、農民來城、任意售賣、理應官府定價云、

集團部落用地
免除地稅地捐

【延吉】間島省頃對集團部落使用之土地、決定免除其地稅及地捐、頃已通飭管下各縣一體遵照云、

催繳縣稅陳欠欵

【西安】西安縣境自建國以來、所有各項郅治、均有特殊猛進、惟在建國初年時期一治安未確定時、各種縣稅拖欠在民者甚多、縣公署迭經催繳其繳納者固多、因循者仍在大多數、縣當局爲整理陳欠計、限定五月末完納、否則嚴重處辦通令各村及佈告云

農合社事業擴張

【昌圖】本縣農事合作社當局者、爲事業進展計、本年擬設立『實行合作社』謀農民之福利並産業之開發、洵屬意義深遠、漸次推廣、至普及全縣、其擬定地點如下、堪期待也、昌圖地區1亮中村2廿家村金家屯區、1通江村2金家村實力屯區1寶力村2東嘎村雙廟子區1双廟村2蚯牛村傅家屯區1古楡村2傅家村八面城區1大窪村2滿家村以上計十二村、刻正着手進行中、謹誌之以觀其成焉、

春丁祀孔擬辦法

【開原】本月廿一日、爲春季上丁祀孔日、開原縣公署敎育禮敎股、對於祀孔辦法、業經規定完備、以免有所遺憾、並爲闡揚孔道促進尊孔思想、於祀孔當日、開催孔道講演會敎請名流講演歡迎市民聽講云

桓仁樺樹甸子
匪賊肇事

【安東】最近省下治安頗爲靜肅、不料桓仁縣管下突有越境之匪賊襲擊、而有警士以下三名之負傷者、此事件之勃發省署已到達情報、此事之情形爲六日午後十時頃桓仁縣第二區樺樹甸子、楊匪部下曹匪之來襲侵入民家掠奪中、駐軍接到急報、即時出勤交戰一時間時、匪賊向省境方面擊退而急追中、此役交通警士趙惠謙自衛團員趙文玉兩名負重傷、警士王庚蒙負輕傷、匪賊側已有相當之負傷者、

教員缺額擬考取

【昌圖】縣公署教科長楊玉氏、久歷政界、富有經驗、自莅任以來、即以整頓教育有懷、茲見於縣下小學教員、缺額甚多、極應早日補充、免誤學子光陰、爰定於本月十日實行考試、現報名者、預爲踴躍想屆時英才濟濟試身手、定有可用之材、究竟鹿死誰手、容再訪誌、

孤家子發見路倒

【北鎭】縣城、東南鄉、腰孤家子、地方於月之八日、發見素有嗜好之乞丐、形似餓斃之無名男尸一具、當經該管警所報告請驗、從事掩埋云、

三谷省次長視查

【吉林】省次長三谷淸氏爲視察敎化滿洲拓開狀況、特於三月十一日率同隨員赴敎化十三日歸吉、將對於該地之靑少年開拓加以整進云、

哈市防衛訓練
始終緊張

【哈爾濱】三月十日爲友邦大日本帝國陸軍紀念日、除各關係機關盛大慶祝外、曾於當日午前七時起在濱洲線大鐵橋下、由軍及學生等全體總動員之下、於松花江氷上舉行壯烈之模擬攻防戰大演習、觀衆竟達約五六萬人、情況極爲熱烈、此外並於十一日在濱江省防衛本部主辦之下、舉行陸軍紀念日濱江全省防衛訓練、就中哈爾濱市、由訓練總指揮官濱市長監督指揮之下、於十一日午前十一時半頃分別在南崗中央寺院前、及道裡同發隆前道外桃花巷口等三處、舉行空前稀有的防衛訓練、參加此訓練者、計有協和義勇奉公隊各區隊隊員、各特殊防衛隊員、家庭防衛群等、於訓練當時有濱江省防衛本部、哈爾濱市防衛部、警察廳防衛本部等、在場指導、此外更有田邊防衛司令官爲視閱官、韋閱官韋濱江省長等親赴各訓練場所視閱、及査閱訓練情形、同時並有代理査閱官、第二班森田省次長南崗方面、第三班植木警務廳長在道裡方面、第四班相馬土木廳長在道外方面、分別査閱訓練時間、爲當日午前七時訓練防衛下令而防衛本部、（各科）協和義勇奉公隊、各特殊防衛分隊等同發下召集令、全員集合於各該部、隊之指定場所、取待機之勢、於午前八時發出警戒警報、於午前十時發下空襲警報、當由交通整理出動、於全市整理交通、並誘導市內行人實施避難、避難之場所、南崗爲新哈爾濱旅館地下室、道外爲平安電影院地下室、將難民誘導於避難所內、乃實施避難管理訓練工作、於十時二十分時解除、第二回空襲警報於十一時三十分許發令、於正午十二時解除、當時曾在上述三個處所、舉行防毒、防火救護等訓練於下午零時十分警戒警報解除、同時本訓練亦即圓滿舉行終了云云、

馮鎭署注重衛生

【彰武】本縣馮家窩堡警察署、爲注重淸潔、以期市民衛生起見、關於市內、接客業者、使用人、身穿白布圍群、旅店、飯館、理髮業、開始檢査、商農院內、嚴加取締、不淸潔者、遵章辦理、舊歷年防期間、對於賭局、嚴禁、賭博不禁、地面不寧、鴉片、白葯尤爲注意、以維治安云、

吉垣慘事
夫婦遇害

【吉林】十一日午後七時半許吉林市翠花胡同毛皮經紀商李景洪（六〇）處、突有二人聲稱購買猪毛、正交欵之際突出利刃砍李氏、此時由隣室聞聲趨至之妻張氏（六七）亦被砍、兩名見昏倒、當即逃走、李未幾意識恢復、報告永吉縣公署、吉林署即佈非常線、努力逮捕犯人、被害者當即收於國立病院、李氏右腕被割斷張氏後頭部負重傷、生命危險云、

備荒田收穫成績

【西安】西安縣當局、按照極峰規定、令各村遵照耕辦備荒田地、全縣境約七百二十餘畝、其辦法種地租價官家付給耕耘收穫均以賦役法行之、康德五年度收穫結果、全縣境共得、備荒田、純益金二千六百九十餘元之多云、

青少年團入所式

【北鎭】協和會北鎭本部將縣下靑少年團結成、幹部之訓練、由三月十日、開始、十一日、舉行入所式、參與者、縣長、協和本部長、各紳商代表、學校、會社代表、本報分社長等蹌蹌濟濟頗極一時之盛云、

富戶隱藏槍彈
被警察署檢舉

【昌圖】縣境大窪區欒子場屯、住民于姓、家産雄厚、富甲一鄉、舊政權時代、多備槍械、以圖自衛、該民家有大小槍數十棵、雖事變之際、胡匪橫行亦不敢近其宅、建國後武器收回、該民曾交出槍彈若干、不料近日被八面城警察署偵知、其家仍有隱匿槍彈之嫌疑、於是派警搜索、結果起出小槍三支、並多數子彈及刺刀等物、乃將其家長轉送縣公署司法系、依法懲辦、只圖護財忘了法律、以衣錦食珍之人、今竟置身法網、飽嘗鐵窗風味殊屬不知輕重、而貽噬臍之悔也、語云『禍福無門、惟人自召』覩乎此可以爲一般之儆戒矣、

無申告商租權土地
吉省規定處理方法

【吉林】關於商租權整理法、對於無申告商租權土地之處理法、尙無相當規定、現吉林省公署爲處理是項土地、基於經濟部令、處理之持頒令市縣旗長、以民間對商租權整理法尙未澈底、因之無申告、於康德四年九月二十一日歸屬於國庫、且視爲轉換其所有權者之土地實有相當數之存在、至希各市縣旗長澈底將無申告商租權者、於康德六年三月十六日以前、由各市縣旗長、照所定之變買方法、向吉林稅務監督署長呈請發放以便於商租權者之權利、確保期無遺漏爲要、

欣來我國勞工
在靑候船北上

【大連】勞工缺乏、爲各種業界之苦惱問題、因解冰期迫、共苦惱愈甚、於我國産業開發之圓滿實行上、有極大之影響、故各輸送機關、對其輸送事項、均極忙碌、

一面因我國易於謀生、本年欲主我國勞動之山東勞工、入春以來、驟然增加、均在靑島候船、共已由大東公司領得身分證明書者、已有八千人之多、每日且有源源而來之勢此等勞工共食宿費用、均由自備、惟待開往我國船隻之速到、因輸送之難、故勞工有需給不圓滑之狀態、

大連汽船會社深恐因勞工不足、於各種産業方面之活潑動作有碍、以國策之見地、積極着手輸送勞工、此次派他航路、雄基丸、龍平丸、及惠平號三船、爲臨時勞工專用船、於大連靑島間結成勞工輸送路線、決定暫令往復就航、共第一船龍平丸（七一五噸）、於十二日午後一時、由大連開船、航往勞工守候之靑島、第二船雄基丸（五、八〇〇噸）、僅令航海一次、一二日內即出港、大擧可運來勞工四千五百名、龍平丸預定運載七百人、十五日歸港、第三船之惠平丸（七二〇噸）、定於十六日出大連港、運來勞工六百名、此等入滿勞工之大部隊中、豫定往撫順者二千人、滿炭採用者三百四五十人、大連汽船當局談其詳細情形如左、

鑑於本年正式需要勞工之期已迫、各方面均陷於勞工缺乏之現狀、因順應國策之關係、遂取此次之措置其第二步之計畫、則擬令天津航路之貨船白河丸、及黃河丸二隻、不日亦改爲運送勞工之船、更爲期輸送之完善、擬令下月由臺灣航路歸來之船、亦臨時派爲輸送勞工之用云云、

李省長赴汪視察

【延吉】間島省長李範益氏、本月八日午前乘九時三十分列車赴汪淸、視察縣公署移轉後之縣治狀況等云、

縣長巡視村公所

【法庫】本縣縣長李國昌自到任以來、即刷精圖治、對於縣政之進展、不遺餘力、是以去年度之縣政、即成爲優良之政績、茲當康德六年之初、縣長李公、親赴各村巡視、考察各村村政、以作改善進行之方針、故本縣村政、於今年度當更有突飛猛進之績云、

水沒地帶特殊地上物件
開催查定磋商會

【吉林】吉林省公署、十七日午後一時、於省第一會議室開水沒地帶特殊地上物件査定協議會、徵求水電滿拓並關係各縣副縣長意見、該會係基於一月現地合同調査之結果、核定油房燒鍋寺廟特殊水溝煉瓦窰商店等特殊地上物件補償額之下、行協商會議云、

陸軍紀念日行事

【通化】三月十日、爲友邦日本陸軍紀念日、由協和會縣本部開催盛大慶祝式典儀式、非常隆重、茲將行事列誌

一軍隊演習

陸通友邦各部隊、假擬攻守街市戰突包射擊步槍機關槍隆隆、聲音振破曉霧、有通化省地方警察學校、全體學員、在瀋陽街口見學於旭日初昇時、始行歸隊、

二在軍召集演習

場所師道學校午前八時、集合人員點呼人員報告服裝、及携行品檢査講評兵事處理官小川將校會長、分列行進中隊長指揮、

三開會式典式順

1開會之辭、2國歌合唱滿日國旗揭揚、3對國旗最敬禮4勅語奉讀、5式辭、6大日本帝國萬歲、7大滿洲帝國萬歲、8閉會之辭、

四通化神社參拜

1參會者全員參拜、2行事須序隊形神前整列、3參拜（イ）戰歿祈願默禱、（ロ）大元歲帥陛下萬歲、（ハ）御神酒、

五志士碑參拜

十二時四十分對日露戰役以後之戰歿將士英靈默禱、全員參拜、

六講演會

協和會會議室除學生外全員出席與會、

擴充學校收容力

【法庫】奎初等敎育乃國民基礎敎育、其重要無庸贅言近來縣內國民學校國民優級學校、志願入學者、均驟然增多縣方爲符國家普及敎育之至意規定擴充辦法、茲錄之如左、

一、各校盡量擴大收容力、國民學校可收容至七十人、國民優級可收容至六十乃至七十人

二、在開學一週間街村長助理員及敎育事務擔當者區屯長等須與學校長敎師共同協力、用適當方法、喚起街村民、對於子女敎育重視之自覺、以促合就學、

三、對於因貧苦、而不能就學者、可依授業費徵收規程、減免其授業費、

四、對於無阻碍而忽視子女敎育者、雖加以强制、亦屬無妨

五、多一名學生入學、國家便增加一份力量、而學校經費、並不因之增多、學校精神確能因之良好、須竭力辦理、

開皮行統制會議

【新民】縣當局、對一般行政、進步的先驅、早着卓効、最近因奉省令、關於皮行的統制事項、特於前八日、偕商工公會會議室、召集內地皮行全員、由行政科長出席討論、擬將生熟一切的皮張規定等次、公定價格、以及五金類的鋼鐵、飾、鉛、亦一併行買實價格的限制、以期於軍用上、及買賣價格、互求完善的効果等事、以俟省令到達後、即可實施云云、

婦女養成所入所

【延吉】間島省計設之農村婦女子養成所、於本月十一午前十時假國民高等學校大講堂舉行入所式云、

消防隊長易人

【延吉】本街消防隊長田中五八郎氏逝世後、經五日消防隊幹部會議席上商討、結果推定古川新作氏担任、現正向警察廳及協和會徵求意見中云

TALTARIN SHIONO

清淋

治療淋疾

包裝　三〇片　一〇〇片　三〇〇片　一〇〇〇片

淋疾之化學療法

淋疾之可懼也　已不待言、至其害毒不且侵蝕患者之肉體　使之精神的苦痛　在家庭則感染於妻子　或使無心愛兒　生逢淋毒性失明之慘等　咸稱爲亡國病　亦宜矣哉

淋菌乃一八七九年德國奈攝兒博士所發見者　世界中無處不蔓延　或謂全人類之二〇%受本病所侵　誠有可懼之傳染力之球菌也

一經患淋疾　則淋菌以非常勢力侵入深部組織　實在令人可驚　故如自覺有此等症狀時　不可不速用適宜藥劑以阻止其蔓延

近時研究細菌性疾患之化學療法實有長足進步之概　應用化學藥品亦不得絕滅之病原性微生物範圍漸見縮少　對於淋疾之治療亦見提供發揮特異的殺菌作用之化學藥品　對於困難之淋疾療法顯示歸宗之目標手段　即玆述之「阿早」色素是也　此乃幾多有權威之臨牀家所認定　且依種々嚴密實驗之結果　爲現今最可信賴之安全且根本的之藥劑也

「阿早」色素「脫爾沼淋」片

「阿早」色素劑之「脫爾沼淋」爲日本醫藥製造界有權威之本社研究部苦心研究而成　且以種々實驗的根據而提供於世　蓋「阿早」色素劑之白眉也　對於急性尿道淋時　如服之　卽迅速被吸收於血液內　經由尿道與尿同被排出　此時發揮其强烈之殺菌力、以撲滅淋菌、且除去疼痛　不至後部淋疾或慢性淋疾　使之根治　又得防止併發症　本劑尤最可賞讚之特性者爲大有深達性之事　卽滲潤於深部組織之性質　此事乃治療淋疾之最大要素　爲「脫爾沼淋」片之最大特色也　又本劑毫無碍障胃腸等之副作用　故凡遇有感染淋疾之虞之機會時　如立服本劑兩片置之　則迅速排出於尿中發揮其殺菌作用　故得防禍於未然也

製造兼總發售處　株式會社　塩野義商店
大阪市東區道修町三目丁
奉天支店　松島町十四番地

脫爾沼淋

驚異的進步之

內服色素療法

ST—新13

劉氏樂仙膏

帶藥女金丹　養血保坤丸

本堂擴充營業起見特辦開幕大紀念樂仙膏減價一月期限外埠各縣一律收半價購者勿失良機

此樂仙膏耑貼婦女諸病經血不調赤白帶下子宮寒冷久不受孕下寒虛冷小腹作痛凝滯痛腰痛腿酸經閉癆症各種疾病此皆治之

定價　小貼一元、貳元、中貼四元　大貼六元

帶藥女金丹隨膏藥贈送一付養保坤丸每料三元

哈爾濱道外正陽十四道街　老福春堂批發

劉氏金丹

專治咳嗽

全國馳名皆知顧主請早試用要知久咳傷肺肺傷爲癆夜不安眠四時感冒咳嗽遠年癆傷咳嗽氣弱咳嗽吐痰吐血咳嗽痰喘風火咳嗽急服此藥確知有奇特之效多年不愈之咳嗽服用每盒一元一付一角

總發售處　濱江省　哈爾濱正陽十四道街　老福春堂

外埠代理處

大連康　德記全棧
大連　德記原棧
大連　德記西棧
大連　大同福房
大連　華西藥房
大連　華泰藥房
金州　康德記
普蘭店　康德記
瓦房店　康德記
蓋平　洪春堂
營口　中西藥房
營口　豐利藥房
安東　大生東
安東　瑞祥泰
奉天　大成藥房
奉天　五洲藥房
奉天　新新藥行
奉天　大德生
奉天　大生藥房
奉天　裕泰東
鐵嶺　和發久
鐵嶺　世合堂
開原　義和堂
開原　德泰臨
開原　廣盛源
四平街　和發瑞
四平街　德發亭

四平街　裕發和
遼源　德慶會
通遼　和發義
通遼　德慶會
洮南　永和堂
洮南　德慶仁
公主嶺　三合德
公主嶺　泰和春
公主嶺　義和順
扶餘　慶昌福
扶餘　興順德
扶餘　榮盛和
肇東　同德福
新京　耀延藥房
新京　長生藥房
新京　義和謙
新京　中西藥房
新京　五洲藥房
新京　中興藥房
吉林　五洲藥房
吉林　新興藥房
吉林　中西藥房
敦化　天和書局
敦化　中西藥房
延吉　永和興

雙城　恒泰德
雙城　新新藥房
江省　錦和昌
江省　德泰盛
江省　和發源
江省　中西藥房
訥河　錦和盛
訥河　德泰祥
嫩江　錦和盛
嫩江　德泰祥
泰安　錦和盛
泰安　益發和
克山　錦和盛
克山　吉慶昇
克山　告西藥房
江省　吉發和
北安　錦和盛
拜泉　錦和盛
拜泉　錦和盛
拜泉　吉慶昇
海北鎮　和發通
海倫　錦和盛
海倫　久遠長
海倫　義和盛
海倫　仁和順

海倫　復泰西
綏化　長慶森
綏稜　東發徐
海拉爾　洪順堂
綏芬河　萬發東
黑河　大同藥房
方正　和發長
依蘭　和發禎
依蘭　德慶昌
佳木斯　萬興元
佳木斯　盛發和
佳木斯　盛發祥
佳木斯　德慶宏
蘭西　錦和盛
青岡　錦慶盛
富錦　德和魁
富錦　義祿利
富錦　和發廣
富錦　義和祥
肇東　興順謙
肇東　興順源
安達站　同仁堂
安達站　吉盛隆
甜草崗　德全信
甜草崗　德和祥

甜草崗　謙和祥
豐樂鎮　同和慶
豐樂鎮　天育堂
豐樂鎮　德和公
勃利　世慶宏
勃利　義和隆
延壽　興順宏
郭家店　東昇和
遼陽　義和堂
昂昂溪　德泰魁
昂昂溪　大德發
興隆鎮　同巨東
興隆鎮　和泰祥
興隆鎮　錦和厚
北安　復升厚
通遼　洪春堂
八面城　德儕同
海城　和發福
海城　華西藥房
海城　素恩藥房
海城　新昌藥房
蓋平　咸春堂
望奎　永和慶

總發售處　哈爾濱道外正陽十四道街　老福春堂

金剛藥片

補腎健腦却病延年　添精益髓扶陽固本

本藥主治先天不足腎經虧損遺精滑精老年經衰小便夜頻精神疲倦頭暈眼花耳作蟬鳴四肢無力腰腿疼痛形容枯瘦等症凡因腎虧所發生各症無論新久按法服用均有特效此藥純粹補劑如無病常服無腎虧之虞且其藥性和平效力宏富不燥四時皆宜老幼可服毫無他弊無病常服爲扶養劑每日飯前服二片白水送下有病用斯藥每日飯前服四片用淡鹽水送下

定價　大盒五十片　貳元　半打　十圓
　　　小盒二十片　一元　　　　五元

哈爾濱　老福春堂批發

外埠各大藥房皆有經售倘無處購買將欵匯寄哈爾濱本藥店無悞原班回寄　郵票代價均可

裝璜精巧　運用靈便

機構堅牢　價格低廉

縱橫自在　漢文打字機　日文歐文倂用

現代事務室中之大問題

時代演進、事務繁增各種事業之競爭、亦日加劇烈、舉凡公文信件之傳遞記錄要以敏捷明瞭、方不致步人後塵、惟是舊日之人工繕寫其能率之微弱、乃成今日事務上一大問題焉　且漢文字體繁異　果秉筆濡毫一點一畫濡之繕寫　求其字瑞行整　已非易致　再冀敏捷　決非可能　今欲達此目的　舍用「漢文打字機」外別無途徑　敝公司創製之最新式漢文打字機　即爲解決此問題之利器也　本機構造堅固　完備　動作靈敏適用　與西文打字機其同等功用

購買一架陳列廳前生輝滿室置諸案頭便利非常徒爲裝飾之品誠文明之利器也一架能代三名書記並每分鐘打五十餘字近來各官廳機關銀行會社商會學堂文人學士購用者紛至沓來如蒙光臨不勝歡迎之至
本公司現有專門打字員待聘如有需用此項人材者請與本公司接洽可也

◇漢日歐文併用打字機之特徵◇
一、構造堅固經久耐用
二、長短捲紙筒能隨時任意撤換
三、縱横打字倶備
四、横打字時若欲退回原位置備有厚鈕按之即得
五、縱横打字之間隔及插入日文歐文或數目字等均可隨意變換
六、打字時可隨意畫線
七、打字位置極爲準確自動進行無反動舛錯之弊打字速度極快
八、機構鋼字文字盤等均極堅固可保永久使用

漢文打字機製造公司

本社　東京

支店　大連市山縣通一〇五

出張所
新京　朝日通八一
奉天　千代田通三五
鞍山　北二條町八
哈爾濱　中國九道街七
天津　日租界福島街
吉林　南大路二五九

代理店
青島　堂邑路　九古洋行
營口　東二道街　岳南公司
撫順　乃木町三丁目　岳南公司
安東　市場通七　中原商店

經濟與產業

日本海岸之滿鮮民族

五京十五府

又關于渤海國之重要都城、依渤海史研究之權威金靜庵氏之所說、當時之渤海五京十五府三獨奏州者、如次揭

京名	府名	現在地名
△上　京	龍泉府	牡丹江寧安縣東京城
△中　京	顯德府	吉林樺甸縣蘇密城
△東　京	龍原府	吉林渾春縣八城連
△南　京	南海府	朝鮮咸鏡南道北青郡
△西　京	鴨綠府	通化省臨江縣附近
	長嶺府	奉天海龍縣英額城附近
	扶餘	吉林農安縣西南
	鄚頡府	吉林農安縣迤北
	定理府	三江省及牡丹江省烏蘇里江沿岸
	安邊府	俄領烏蘇里流域
	率賓府	俄領双城子附近
	東平府	牡丹江省興凱湖西部
	鐵利府	俄領東海濱省
	懷遠府	俄領混同江下流、
	安遠府	俄領興凱湖東部
△獨奏州	郢州	未詳約吉林省境
△同　上	銅州	未詳約在吉林省境
△同　上	涑州	吉林省烏拉街附近

渤海國之建國鑑地理的狀況、爲東京城中心之北鮮東滿一帶經營、當時之中心者、爲東京城之發達現東京城、由東京城驛距四粁之地、千二百年前國都經營之遺址爲殘存、則東滿之神秘境境泊湖西南方自然林圍繞之幽邃境湖水中、魚族頗豐富之處爲該城址、

當時之日本

渤海國之對日交通、一三七〇年以後民族的交通之頻繁、俱與佛僧之唐交通、呈旺盛的發展、渤海國之特色、以高勾麗人之文化爲中心、輸入唐文化、渤海獨自之文化爲發達、共海路交通日本民族之日本海發展時代、日本之東北裏日本勵之交通爲主体、航海術之進步呈一劃期、

日本之交通一三八七年、寧將軍高仁義等二十四人之渡日爲正式、日本亦送遣引田蟲麻呂、爲渤海客使、此以後由渤海國、對日本朝貢、迨共滅亡、二百餘年之間、有機續、而一般民族之去來、出雲一帶、並教貿交通之開拓等、呈大繁達、洵爲興味之事實、時日本內之產業文化、爲大勃興之時代、百濟之學術工藝悉向此地帶爲集中、漏刻之發達、指南車之使用、牧馬之獎勵、越後之煤油煤炭之發見、造船術之進步、陶鐵術之發達金屬工業之開發、文藝之勃興學術之發達結髮風俗之改善等、爲新發達之時代、特越前越中、越後等之沿岸裡日本之諸港、爲重要道路、

撫順油母頁岩油工業之第三次增產計畫

抵奉中之松岡滿鐵總裁談

對滿鐵撫順炭礦油母頁岩增產計畫新京、關東軍滿洲國、滿鐵之合同會議列席中之松岡滿鐵總裁、十日午後五時五分着爲回奉於大和旅館談話如左

今次之新京之會議、對滿鐵之撫順油母頁岩增產計畫爲準備交涉、向各當局、說明一應之事情、于同時聽取關係方面之意見、已得各方面之同意、經原案之整備、近附議重役會議決定後再赴新京、對日本政府、謀正式認可申請、現在各方面鑑國策的重要性、關于該資金問題日本政府之援助、爲必要、此點依各方面之支持、期實現、滿鐵現在之第一次油母頁岩增產計畫、於昭和十六年度、豫定五十萬噸生產、於今次之第二次增產計畫、更並行新五十萬噸增產計畫、迨昭和十六年度、期百萬噸之製油第三次增產計畫資金、總額一億五千萬圓、第一年度之六年無資材之準備、故不能期待豐富之資金、實際上百萬噸增產計畫、爲四年後、

査日本之煤油問題、今將遭一大飛躍期、進該計畫之時、更有新研究成功之自信、不出七八年、撫順之油母頁岩得承幷四百七八萬噸之日本內需要油量、而使達自給自足之域、有確信、滿鐵着手之鞍山之鐵達成功之域、更撫順之煤液化亦現爲研究中、其他特殊鋼、人造像皮等着着進工程、鐵油膠皮等之大事業、完成之時、滿鐵之業續得期待、一兩日中更赴撫、等語又松岡總裁於大和旅館、會談抵奉中之星野滿洲國總務長官、懇談油母頁岩工業矣、

新撫順之二大施設

油母頁岩之油化

撫順之油母頁岩工業（オイルール油）以撫順煤田之上層部分油母頁岩爲原料、謀重油生產化、工場在於撫順、明治四十年着手研究、經二十年之研究、昭和五年七月、完成世界無比之油母頁岩工業、開始生產、工場處理油母頁岩年額二百九十萬噸、得原油十四萬五千噸、及硫安三萬噸之生產能力、更以該原油爲基準、精製重油、粗蠟、揮發油、燈油、輕油等、重油增產計畫下、現謀工場之擴張建設、近企圖生產能力之倍大化、又更樹立第三次增產計畫矣、

新增產計畫

査近代日本之煤油自給對策於各種油類製造工業勃興之際、撫順爲滿鮮內之重心地帶、原來油類之自給、爲滿洲產業五年計畫之一、朝鮮當事者、亦在阿吾地設立液化工場開始製油、已經三年餘、未能係初步時代、撫順之液化對策亦已自昭和十二年（康德四年）以來、爲開始、然亦爲初步時代、不達採算化之時代、

蓋油類工業之問題、佔產業五年計畫中之重要部門、基實際業績、考察之場合、該計畫不脫半架空的之狀態、然原液化者爲國策上之重要事業故進極力研究、

而更鑑實際生產關係之時、產業五年計畫之豫定數量、撫順之第三次增產者、寧以油母頁岩工業之開發、爲妥當之策、則撫順油母頁岩工業、已經過十年之經驗、現漸達實用採算化之域、則今次滿鐵企圖之撫順油母頁岩工業增產計畫、樹立之必要、實存於此點也、

露天掘之轉換

又鑑露天掘坑內掘轉換之時代、於此機會、企圖露天掘之轉換、從來之煤露天掘、改爲油母頁岩專用露天掘、爲新採用之方針、然宿題之事項、一係單價之問題、則從來之露天掘者、以煤採掘爲主體、故油母頁工業者、爲副業的地位、倘謀油母頁岩專用露天掘化之時、果其採算程度如何？、一爲採算問題之關係、該採算之良好化之時、謀油母頁岩工業之增產、爲機宜之措置、則依從來之經驗、因油母頁岩之增產、得爲低價供給、又於技術的比煤液化、爲容易、投資金亦爲比較的低廉、比煤液化之油化、頗佔好條件、殊今日煤之需要呈頗增大、代替煤圖油母頁岩之油化、爲合理的對策

現下之油母岩頁工業之計畫者、爲今日之有利時代到來之以前之計畫、故爲頗小規模的對策、然因最近油化時代之到來、撫順油母頁岩之地位、呈好條件化、則對日滿當局、爲推奬油母頁岩油工業之由因、

而今日滿洲內油母頁岩之存在、雖有各處、無撫順之油母頁岩程度者、故油母頁岩工業以撫順中心爲最佳、鑑資源的關係並工業技術之關係爲根本對策、

第三次增產計畫者、三年間爲五十萬噸、則係今春以來接洽中者、單價之問題、依撫順揮發油之價格、呈頗好轉、

撫順油母頁岩增產計劃近將向日政府呈請認可

關于撫順油母頁岩之增產問題、松岡滿鐵總裁、以得新京關係方面之諒解、已於十二日歸奉矣、而滿鐵當局、爲當即實行原案之整備、遂定於十四日在奉天、招開該問題之重役會議、而行社議之決定與求新京側諒解同時亦向日本政府呈請正式認可、俟得日滿兩國之協力後、即向撫順油母頁岩之第一次第二次併行之百十公噸增產計劃邁進云、

健康報國

因何能挽回暖溫

一般婦人因手足冷厥而離不開火鉢及暖爐者實居多數但值此非常時期婦女對於健康勞動及生育兒童此確爲缺陷婦人報國之第一要項然而雖烤火、入浴增穿衣服飲溫暖酒類、手指足尖及腰部等依感冷厥作痛就寢時或頭痛暈眩及不入睡此皆因血液汚濁障碍血行所至此即患婦人病特殊之症狀倘早晨服用一回『命之母』無論若何寒冷之天氣外出雖不着襪子、手套及圍巾等而週身依覺溫暖此原因安在？或於就寢前一服本劑即忘確寒冷獲得眞實安眠此是何故？此皆因『命之母』能淨清血液使血行良好調整好萠機能補給精力、古來所謂子宮病月經不調、貧血、等症尤奏特殊良好之効果此乃以貴重國產植物性藥依最精妙之方法調劑出來的如感染淋病者及重症白帶者與命之母同時使用外用『歐吉納球』倍增迅速徹底恢復之聖効、

關於一般婦人病之療法欲實施手術乎？洋藥佳良乎國產藥有効乎？如此迷惑不悉其究竟者這裡有妥當之體驗記錄（亦有婦人醫學博士實驗報告書）欲讀者以明信片向右記本舖請求『說明書』及種種參考書當即奉上

命之母普通藥和『歐吉納球』一圓以上卅圓以下全國藥店均有出售但合於病態特殊調製『加減命之母』限於本舖直接定購

東京市京橋區八丁堀町三　大阪市北區中崎町二四　謹製　笹岡省三藥

婦人藥　命の母　白眉　ヲギナ球　外用婦人藥

奉天市公告第七號

爲佈告事茲經監督官廳之許可准將奉天市稅條例改正條例中如左記改正施行之特此公告

奉天市條例第一號

奉天市稅條例改正條例中一部改正

一第七條　自由職業稅附加捐之賦課率爲本稅額之百分之七十五

一第五條　營業稅附加捐之賦課率爲本稅額之百分之七十五

一第九條　家屋稅附加捐之賦課率爲本稅額之百分之七十五

一第四十五條　遊興捐對招致藝妓舞妓帮間酌婦妓女舞女等之消費金錢者以花代及舞蹈費爲標準依左記賦課率賦課之

藝妓舞妓帮間依花代之百分之七

酌婦妓女依花代之百分之五

舞女依舞蹈費之百分之五

花代者不問其名義如何係指藝妓舞妓帮間酌婦妓女等之招聘費或揚代金之類而言

一第四十五條　遊興捐以受花代或舞蹈費之支付者爲其徵收義務者

附　則

本條例自康德六年度份起適用之但對舞蹈費之遊興捐之賦課自康德六年四月一日起施行之

康德六年三月八日　奉天市長　鄭　禹

天興元百貨店

△急告▽

流線型無線電受信機大批運到

批發零售　新型唱機　裝璜美麗　機械耐久

應酬主顧　減價出售　保險三年　免費修理

代理各大公司唱機唱片電指定北市場販賣店

地址　奉天北市場二十六緯路　電話(二)三二七一

本報啓事

啓者本報北鎮分社長陳樂民氏另有高就遺職由溫成福接充業於二月一日正式視事嗣後關於訂閱本報以及刊登廣告者逕向該社長直接洽商可也特此鄭重聲明

營業局販賣部啓

止咳化痰　理肺　定喘

痰喘咳嗽是秋冬的常病　感冒就是這種肺病的大原因

隴西氏理肺丸

是止嗽化痰嗽的有効藥

是痰喘哮吼的大救星

是肺病的預防良藥

適應症

肺病咳嗽　風寒咳嗽　房勞咳嗽　積年咳嗽　咳嗽吐沫

痰飲咳嗽　感冒咳嗽　經冬咳嗽　咳嗽吐血　咳嗽氣促

痰喘咳嗽　肺癆咳嗽　節令咳嗽　痰中帶血　吐痰腥臭

本丸是肺癆病的大敵是痰喘病的福音隴西氏理肺丸爲本堂漢醫李慶陽先生發明並普理婦女小兒各科

定價大盒國幣二圓　小盒國幣四角　二十丸詳細說明函索附滿洲郵票四分即寄

總發行處奉天大西邊門外　鴻育堂啓　電話二三三五一號

頭痛　翠雅（チエヤ）

ゟ驚！

服藥後於五分鐘內頭痛立止

一次即愈恍同惡夢初醒之快

本劑係松本不老窟大醫所發明、由於自家多年之鑽研、及實驗採用最新純良藥品、且對於病理上藥理上、皆備盡充分的注意而調製者任如何劇烈的頭痛、只頓服一回可能當場治痊、誠爲清腦的頭痛藥中一大專門奇藥也

▲本劑適應症▼

△偏頭痛△腦病性頭痛△逆上頭痛△神經性頭痛△歇斯底里性△貧血性頭痛△感冒性頭痛△酒醉船暈△子宮病性頭痛

各地有名藥房均有發售

發賣元　大連　合名會社　松內捕陽堂

舒肝健胃丸

平肝順氣　開胃健脾　困氣困食　各症良藥

此藥專治、男婦肝鬱氣滯、胃不消化飲食停滯、時常打嗝、嘔吐酸水、胃腸脹痛、兩脇攻痛、及日久心口疼痛、噎膈積食、心腹病癥、塊癥痞積、氣逆攻痛單雙鼓症、因氣胖腫同食積、寒積、虫積、氣積及茶漿酒寒心腹各症、服之治校功効、舒肝順氣、開胃健脾、開鬱化滯、散積消漿、平肝導滯、散痰除癥強健胃納、調腸通便、消除煩悶、舒暢氣、血通暢百脈、凡係因氣因食所患肝胃各症、無論老幼服之眞胃病的良藥也

○每袋定價國幣一元半打五元兩購不索郵資　各埠均有經售不知直購可也

奉天鐘樓北　總發行　關東大藥房

藝青書店出版新書

各埠書局均有代售　奉天大城內瀋陽縣胡同

著者	書名	類別	定價
姜容樵著	當代武俠奇人傳	最近五十年來實事武俠小說	全書六冊　每冊三角　郵費三分
顧明道著	新愁舊恨	長篇哀艷小說	全書一冊　每冊三角五　郵費四分
各界適用	現代社會青年書信	新式體材　青年問題	全書一厚冊　每冊六角　郵費六分
新歌選本	花開花落	最近電影新歌	全書一大冊　售價三角　郵費三分
周瘦鵑著	七心奇案	最近偵探小說	全書一冊　每冊三角　郵費三分
張資儀著	飛來帕	上海最近奇案	全書一冊　每冊二角　郵費三分
巴金著	春天的落葉	長篇愛情創作	全書一冊　每冊三角　郵費三分
張資平著	姊夫	長篇愛情創作	全書一冊　每冊三角　郵費三分

郵票印花十足通用二分爲限掛號另加八分否則寄失不負責任

敝社廣告事務請通用電話二一一〇二三番

患早洩病者確實效果　防止早洩藥（外用）　性美膏（一圓二角二圓）

精力減退之人必備　回春聖藥　桃夢（一圓二角三圓）

加茂町十六番地　木村商行

益通商業銀行奉天支店廣告

啓者敝行因原居行址不敷佔用前曾租妥小西關大街路北十九號樓房一所（中央銀行支行舊址）作爲行址已於本月六日遷入辦公仍希各界顧主源源惠顧是幸

營業項目　各種存欵　各種放欵　國內外匯兌　代理收付　其他銀行營務

電話番號　營業用　二・二五〇四　顧主用　二・三〇三一　倉庫用　二・一六〇二

550

三省聯合新藥奉天出張所

本店　出張所

奉天浪速通三十七番地　電話長二、一七七七番　振替奉天三三一四番　京城府貫鐵町一六一　北京西四武王侯七號

治淋之特點　包裝三〇錠一〇〇錠五〇〇錠

本劑在體內直接有強力之殺菌作用而對於人體任何組織不受損傷雖稀薄至萬倍而仍有顯著之殺菌能力凡屬連鎖狀球菌葡萄狀球菌肺炎菌等諸疾患一經服用均有意想不到之特効也

▲事前服之可以豫防　▲病者服之可以斷根

淋病靈藥　新淋打兒　ネオリンタール

（主治）急慢性淋病　淋毒性膀胱炎　淋毒性副睪丸炎　淋毒性尿道炎　婦女白帶下　淋毒性關節炎　丹毒、敗血症、產褥症

全滿各埠有代售處

本堂補腎健腦　發售　黑色大補丸　婦科專藥　調經活絡丸

函索痔圖說明付郵票四分即寄

官准立案　痔瘡藥

化痔土龍散（外敷）化痔膏

適應症　各種痔瘡及痔漏　肛門破裂大便走血奇痛　癢濃血潰流各症

奉天大西關大街下頭路北一〇九號　張三多堂啓

虎骨花蛇藥酒

頭痛藥　專治偏正頭痛各種神經痛及暈眩更能消除鴉片癮者體內之積毒　每袋三角每打三元函購每次郵費壹角

虎骨熊油膏　專治腰腸四肢疼痛胃腹寒積痞塊腎寒宮冷經痛帶下等症每張壹元小張六角函購每次另加郵費壹角

本藥酒專治[illegible]四肢麻木[illegible]婦女經血等症[illegible]小瓶壹元八角[illegible]無論多寡均加郵費[illegible]但小瓶藥酒每次至少須購足兩瓶

老福順堂　奉天大南關[illegible]

去病益壽 整腸補血

複合黑菲菌劑

若素

腸胃虛弱促短人命

食慾是健康的測驗表

飯味不好、虛飽不餓等々都是因腸胃機能衰弱、食物不變成血肉而起、也是健康狀態日益降退的表現。反之雖爲慢性病而身衰體弱的人、食慾忽能增進時候、健康便可蒸々向上、大有旭日昇天之慨。所以可說是食慾爲健康狀態的測驗表。

因慢性病而食慾不振的人如服用複合黑菲菌劑「若素」、則能使食慾斥除「不振」、以代「亢進」、此是不論醫師與病人、凡有體驗本劑的人齊口讚美的事實。推原其故、就是因「若素」獨特的强力賦活細胞作用、對於已在衰弱中的胃腸壁、賦與新鮮的活力、使之甦生、結果食物的消化吸收機能得以圓滑地進行、豐富的榮養成分、普遍全身各部而起的當然結果了。

梅朱尼哥夫博士

便祕是百病之母

常習便祕的人難享長壽、這話是近代細菌學泰斗梅朱尼哥夫博士所曾發表的著名學說。便祕爲甚麼有這樣惡作呢。就是因糞便在腸內滯留、受了細菌的作用、便起醱酵、發生種々毒素。這種毒素侵入血液內、循環全身到處惹起障碍、結果不知不覺中促短人命故也。這種病理不但在便祕、且在所有腸胃病都可適用。例如因消化不良或腸加答兒故、泄瀉持久、則易陷榮養不良、又起新陳代謝機能的障碍、結果招來貧血、衰弱、俱發其他種々疾病、則上記病症也能够促短人命。試據最近調查的死亡統計、對於全死亡數、胃腸病爲直接原因的、是有二五%即二成五分、其他因結核、呼吸器病、傳染病等而死亡的如加嚴密的觀察、就中有幾成、因腸胃虛弱故難受美善的榮養、結果衰弱致死的也不爲少吧。

掃清腸內的生物藥

因常習便祕、沒有大便三五天之久、心氣頗不舒服的時候、如用「若素」、便見舒適的大便、結果心氣爽暢、連頭痛、貧血、蕁麻疹或皮膚病等都能消去一空、解決長日的痛苦、恢復原有的健康。

這不外「若素」不像是僅有暫効的化學製劑瀉藥、是把活的黑菲菌、經過專賣特許的減壓乾燥法而煉成的藥物、所以本藥一旦進入胃內、而受體內的水分和溫度便開始活潑的生活、殺滅腸內的有害細菌、吸着其毒素、賦給腸壁活力、使獲圓滑的機能、故有掃清腸內的功効。故受毒素作用、已在汚濁中的血液、由此澄清、新陳代謝旺盛起來、結果對於全身各部分、供給新鮮豐富的榮養所致當然的現像。

衰弱宜用若素

食慾源々而起
體重非常增加

非平常、補劑

「若素」不是單純的榮養劑、是因諸酵素、荷爾蒙、維他命、硇基酸、無機物的綜合作用、而有振旺榮養吸收的機能、不但提高攝養比例、且可補給所缺榮養素的綜合微生物劑。

增大抗病力

對結核及其他慢性衰弱病者、如服用「若素」儘先發現的就是食慾的增進、次現的是血色紅潤、安眠、體重的增加等々。這些現象緣「若素」最大的特色、所謂細胞原形質賦活作用、來提高全身諸機能、增進抗病的力量、同時使在體內增生殺菌或溶菌的强力酵素、而有閉塞病原的功効了。

若素的適應症

胃腸諸症 胃腸加答兒、胃酸過多症、胃阿都尼、胃弱、胃擴張、胃潰瘍、食慾不振、消化不良、便祕及下痢、腸內異常醱酵、鼓腸

慢性衰弱症 肺炎、肺結核、腸結核、肋膜炎、喀利伊斯、腹膜炎、貧血、黴、盜汗

虛弱乳幼兒 消化不良、綠便、粘便、乳兒脚氣發育不全、尤宜於虛弱人工榮養兒

姙產婦衰弱 惡阻、姙娠脚氣、產前產後衰弱、貧血、浮腫、乳汁分泌不足

疲勞衰老 中年期衰弱、早老、勞動精力之補給、高血壓、老人性疾患

腦神經衰弱 不眠症、神經衰弱、學生之運動勉學精力之補給及其他

藥價低廉

錠劑三百錠　日金一元六角

用量　三百錠裝者可爲大人之約廿五日量十歲前後之約四十日量・五歲前後之約五十日量・三歲前後之約六十日量

日本東京市芝公園・大阪市天滿橋・奉天信濃町

株式會社　若素總發售處　榮養與育兒之會